

IZVJEŠĆE

o stanju u prostoru Općine Plitvička Jezera za razdoblje 2006. – 2014. godine

I. POLAZIŠTA

1. OSNOVA I CILJEVI IZRADE IZVJEŠĆA

Izvješće o stanju u prostoru je jedini i osnovi dokument kojim se prati stanje u prostoru na prostoru Općine Plitvička Jezera.

Osnovna svrha izrade Izvješća je ocjena postojećeg stanja, analiza prostornog razvoja i planiranje razvoja za naredno razdoblje. Cilj izrade Izvješća je planirati i predvidjeti mogući razvoj koji se temelji na postojećim uvjetima.

Zadnje Izvješće o stanju u prostoru i Program mjera za unapređenje stanja u prostoru („Županijski glasnik“, broj 14/06 iz 2006. godine) Općina Plitvička Jezera donijela je 2006. godine za četverogodišnje razdoblje, a na temelju Zakona o prostornom uređenju (NN br. 30/94, 68/98, 61/00, 32/02 i 100/04). U međuvremenu su doneseni novi zakoni i propisi koji bitno utječu na formiranje uvjeta za prostorni razvoj i načine korištenja prostora.

Izvješće se, prema Pravilniku radi tako da bude u funkciji izrade Izvješća na razini Županije i Države. Traži se da sva Izvješća budu oblikovno, grafički i sadržajno ujednačena što je i određeno Pravilnikom.

Ciljevi ovog Izvješća su analiza stanja u prostoru i prostorno razvojnih potreba, te utvrđivanje smjernica za daljnji razvoj i unapređenje stanja kako po pitanju društveno-socijalnog razvoja tako po pitanju gospodarskog razvoja, a sve u skladu sa potrebama i težnjama za zaštitu okoliša i zaštitu osjetljivih područja.

Cilj izrade Izvješća je osim provjere provedbe važeće Prostorno-planske dokumentacije i:

1. Osiguranje podataka i stvaranje informacijske osnove (s grafičkim prikazima);
2. Kompletiranje informacijsko-podatkovne osnove;

Rad na izradi Izvješća koordinirao je Županijski zavodi za prostorno uređenje.

2. ZAKONODAVNO-INSTITUCIONALNI OKVIR

Izvješće o stanju u prostoru (u daljnjem tekstu: Izvješće) izrađuje se na temelju *Zakona o prostornom uređenju i gradnji* (NN br. 76/07, 38/09, 55/11, 90/11 i 50/12) u daljnjem tekstu: *Zakon*) i prema *Pravilniku o sadržaju i obveznim prostornim pokazateljima Izvješća o stanju u prostoru* (NN br. 117/12), kao dokument praćenja stanja u prostoru za period od četiri godine.

Prema članku 47. *Zakona o prostornom uređenju i gradnji*, Izvješće sadrži analizu stanja i trendova prostornog razvoja na temelju obveznih prostornih pokazatelja o stanju u prostoru, analizu provođenja dokumenata prostornog uređenja i drugih dokumenata te ocjenu stanja i prijedloge za unapređenje prostornog razvoja s planom aktivnosti i prijedlogom pokazatelja za navedeno razdoblje.

Zakonom o prostornom uređenju i gradnji je propisana obveza izrade Izvješća za jedinice lokalne samouprave kao četverogodišnji dokument praćenja stanja u prostoru.

S obzirom na navedeno Općina Plitvička Jezera naručila je izradu Izvješća.

U Izvješću je, sukladno članku 4. Pravilnika sadržano:

- I. POLAZIŠTA,
- II. ANALIZU I OCJENU STANJA, PROVEDBE I TRENDOVA RAZVOJA U PROSTORU,
- III. ANALIZU PROVEDBE DOKUMENATA PROSTORNOGA UREĐENJA I DRUGIH DOKUMENATA, te
- IV. PRIJEDLOGE ZA UNAPRJEĐENJE RAZVOJA S OSNOVNIM PREPORUKAMA ZA NAREĐNO RAZDOBLJE

3. OSNOVNA PROSTORNA OBILJEŽJA OPĆINE PLITVIČKA JEZERA

Općina Plitvička Jezera nalazi se na sjeveroistoku Ličko-senjske županije, unutar koje graniči s nekoliko jedinica lokalne samouprave iz iste županije i to na zapadu s Gradom Otočcem i s općinama Vrhovine i Perušić, na jugu s Gradom Gospićem i Općinom Udbina, a na sjeveru s Općinama Rakovica i Saborsko iz Karlovačke županije, dok na istoku graniči s Bosnom i Hercegovinom (Unsko-sanski kanton) te ima važno geostrateško značenje.

Pokazatelji o Općini Plitvička jezera dani su u Prostornom planu uređenja Općine, a ovdje bi spomenuli samo osnovne. Površina Općine iznosi 430,79 km² i ima 41 naselje gdje ukupno živi 4.373 stanovnika prema popisu iz 2011. godine.

Današnji regionalni značaj Općine nesumnjivo pripada važnom prostoru Ličko-senjske županije, a istovremeno je i mikroregionalno središte u području uz državnu granicu (sjedište je udaljeno od graničnog prijelaza prema Republici Bosni i Hercegovini manje od 20 km). Sukladno Strategiji prostornog uređenja Republike Hrvatske, područja uz državnu granicu od velikog su i posebnog strateškog značaja – u okviru međudržavnih okolnosti, međudržavnih (međususjed-skih) odnosa i nove hrvatske državne politike.

Prostorom Općine, pored izgrađenih naseljenih dijelova prostora pretežno dominiraju šumske površine, a tek manjim dijelom zastupljene su poljoprivredne te vodene površine. Riječ je o kraju kontinentalno-planinske klime čija okolica obiluje prirodnim resursima.

Područje Općine je područje od posebnog državnog interesa, ali s problemima i ograničenjima u razvoju. Polovica teritorija Općine je zaštićeno područje Nacionalnog parka Plitvička jezera i zbog izuzetne ekološke osjetljivosti pripada geostrateškoj i ekološkoj jezgri kontinentalnog područja Hrvatske, a ima i drugih vrijednih područja kao područje Plješivice, područje uz Koranu sa nizom vrijednih rezervata, kao što su posebni rezervat šumske vegetacije Javornik-Tisov vrh, Spomenik prirode – geomorfološki Crna pećina, Spomenik prirode – geomorfološki Golubnjača, Spomenik prirode – geomorfološki Šupljara koji su obrađeni u važećem Prostornom planu Općine.

Karta Ekološke mreže sukladno Stručnoj podlozi Zavoda za zaštitu prirode na području Općine Plitvička Jezera obuhvaća:

- područja važna za divlje svojte i stanišne tipove
- međunarodno važna područja za ptice

te je ugrađena kroz Izmjene i dopune u Prostorni plan uređenja Općine Plitvička Jezera.

Na području Općine Plitvička Jezera utvrđena je velika zastupljenost šuma.

Šume su u nadležnosti Uprave šuma Gospić. Šume su gospodarske, zaštitne i šume s posebnom namjenom. Sve se šume, bez obzira na postojanje formalne zaštite, tretiraju kao šume s naglašenom ekološkom funkcijom pročišćavanja atmosfere utjecajem na faunu, vodni režim, plodnost tla. Imaju ekološku, zdravstvenu, turističku, rekreacijsku i lovnu funkciju.

Dio šuma je posebno zaštićen Zakonom o zaštiti prirode u okviru Nacionalnog parka te pojedinih rezervata, a dio u okvirima PPŽ-a i Prostornog plana Općine Plitvička Jezera u kategoriji parkova, spomenika prirode, drvoreda itd.

Ukupna površina pod šumama je 28.784,21 ha ili oko 61,28 % površine Općine od čega su šume posebne namjene (Nacionalni park) 13.606,43 ha ili 28,97 % površine Općine.

Prirodni resursi koji su zastupljeni na području Općine su dijelovi bogati građevnim pijeskom i šljunkom, šljunčani sedimenti nalaze se u dolini na prostoru Frkašića. Eksploatacijsko polje šljunka na području Općine uz cestu Bjelopolje-Donji Lapac. Ovo se polje rasprostire jednim dijelom i na područje Općine Udbina.

Hidrografska mreža na ovom području je dobro razvijena. Postoji niz potoka i povremenih vodotoka koji odводе vodu s brdovitog dijela prema sustavu jezera Nacionalnog parka, te drugi dio koji odvodi vode prema Ponoru Koreničkom.

Veliki značaj za vodoopskrbu sjedišta Općine Korenice ima kaptirani izvor Vrelo Koreničko, koje je ugroženo uzvodno smještenim stambenim i gospodarskim objektima naselja Vrelo Koreničko čija odvodnja, poljoprivredne površine, udubljenja napunjena različitim otpadom i prometnice izravno ugrožavaju izvor. S obzirom na značaj ovog izvora u budućoj vodoopskrbi naselja Korenica posebnu pažnju treba posvetiti zaštiti ove zone. Za područje izvora Vrelo Koreničko izrađen je prijedlog Odluke o vodozaštitnim zonama.

U gospodarstvu najzastupljenije su grane šumarstvo, malo poduzetništvo i poljoprivreda. Na području Općine Plitvička Jezera bilo je 2009. godine 1.165 zaposlenih.

Najveći broj poduzetnika djeluje u području trgovine i u području prerađivačkih djelatnosti.

Od baštine u arheološkom i povijesnom smislu, registrirani su spomenici kulture. Uz dobar geoprometni položaj sjedišta Općine naselje Korenica se razvilo u pokretača razvojnih procesa u svom okruženju, te je od svog osnutka postao važan poduzetnički centar.

Od baštine u arheološkom i povijesnom smislu, registrirani su spomenici kulture.

4. OPĆINA PLITVIČKA JEZERA U PROSTORNOM UREĐENJU LIČKO-SENJSKE ŽUPANIJE

Općina Plitvička Jezera jedna je od dvanaest jedinica lokalne samouprave na prostoru Ličko-senjske županije. Od svih JLS unutar Ličko-senjske županije, Općina Plitvička Jezera površinom od 469,70 km² koja u ukupnoj površini Ličko-senjske županije (5350,50 km²) čini 8,78 % površine Županije, predstavlja poslije Općine Udbina Općinu s najvećom površinom.

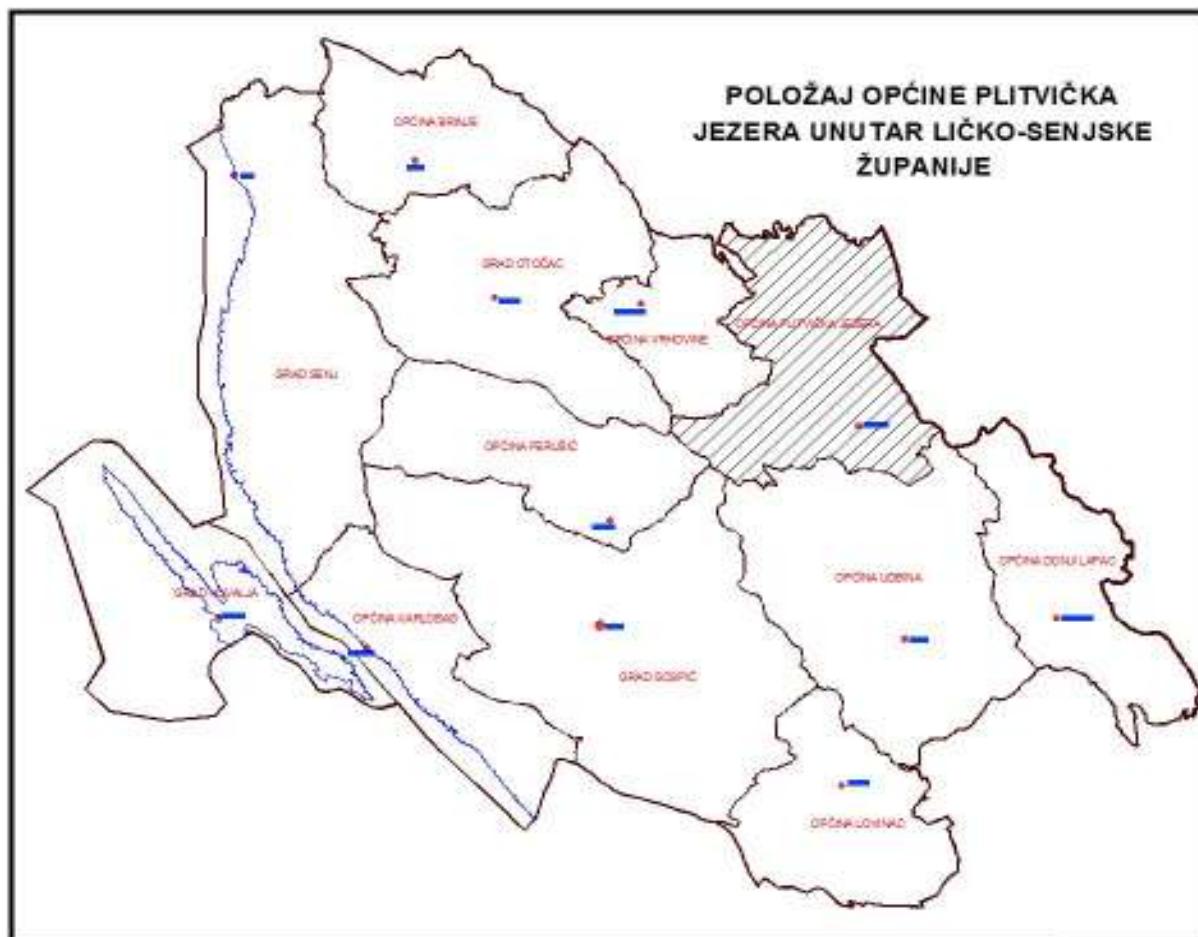

Kartogram: Položaj Općine Plitvička Jezera unutar Ličko-senjske županije

Gledano s aspekta prostornog uređenja Općina Plitvička Jezera je 2006. g. usvojila Prostorni plan uređenja Općine, koji je u periodu od 6 godina doživio određene promjene, tj. izrađene su još 1 Izmjene i dopune Plana, usvojene 2012. godine. Objave Odluka o donošenju nalaze se u „Županijskom glasniku“.

Što se tiče razine detaljnije planske dokumentacije, za potrebe uređenja naselja ili dijelova naselja unutar prostora općine, od usvajanja Prostornog plana uređenja Općine Plitvička Jezera (2006. g.) izrađeni su i usvojeni slijedeći provedbeni dokumenti prostornog uređenja:

Tablica: Broj i popis izrađenih provedbenih dokumenata prostornog uređenja Ličko-senjska županija - Općina Plitvička Jezera

Vrsta plana	Naziv Plana	Suglasnost	Datum donošenja	Datum objave	Objava / glasnik	Obuhvat (ha)	% od površine Općine
PPUO	I. ID (izmjene i dopune) Izr. (Zavod)	Žup.ur. 22.10.2012. Kl.350-02/12-01/07	25.10.2012.	22.11.2012.	Župan. gl. (17/2012.)	46.970,24	100
PPUO	PPUO Plitvička Jezera	Županijski ur.za pr. Kl.350-02/06-01/10	10.05.2006.	31.07.2006.	Župan. gl. (14/2006.)	53 908	100
UPU	UPU Naselja Korenica	Ne (samo postoji odluka o izradi)					
DPU	DPU Vrelo Koreničko Izr. CPA		11.11.2008.	24.11.2008.	Župan. gl. (22/2008.)	24,50	0,05
DPU	DPU Smoljanac Ugost.- tur.zona	Ne (samo postoji odluka o izradi 25.03 2010.)					
DPU	DPU Šljunčara Frkašić (Arhingtrade)	Ne (prekinut postupak). Ishodili lokalnu dozvolu				15,6	0,03

Podaci: MPUiG Općina Plitvička Jezera

Izmijenjenim člankom 128. PPUO odnosno člankom 67. Izmjena i dopuna PPUO propisana je sukladno tada važećem Zakonu izrada čak 21. UPU/DPU.

Iz dane tabele vidljivo je kako je pokrenut niz akcija za izradu provedbenih dokumenata prostornog uređenja, a tek nekoliko ih je realizirano, a razlog su znatna sredstva koja Općina mora izdvojiti za pripremu, izradu i donošenje te dokumentacije, pa se iz tih razloga nakon donošenja odluka zbog nedostatka sredstava prekinulo s aktivnostima. Temeljem navedenog očito je da će problematiku pripreme i izrade ove dokumentacije morati i tehnički i financijski rješavati Općina u suradnji sa zainteresiranim korisni-

cima prostora – nositeljima budućih zahvata u prostoru.

II. ANALIZA I OCJENA STANJA, PROVEDBE I TRENDOVA PROSTORNOG RAZVOJA

1. PROSTORNA STRUKTURA KORIŠTENJE I NAMJENA POVRŠINA OPĆINE PLITVIČKA JEZERA

1.1. Struktura korištenja površina i zemljišta

Tablica: Korištenje i namjena površina

Red. broj	OPĆINA PLITVIČKA JEZERA	Oznaka	Ukupno ha	% od površine Općine	ha/st
1.1.	Građevinska područja naselja - ukupno	GP	633,52	1,349	0,145
	izgrađeni dio	GP	534,45	1,138	0,123
	NEIZGRAĐENI DIO	GP	99,07	0,211	0,023
	U sklopu NP Plitvička jezera	GP	142,52	0,303	0,033
	izgrađeni dio GP u sklopu NP	GP	97,94	0,209	0,022
	neizgrađeni dio GP u sklopu NP	GP	44,58	0,095	0,010
1.2.	IZGRAĐENE STRUKTURE VAN NASELJA - ukupno		941,41	2,004	0,216
	poslovna namjena	K	88,43	0,188	0,020
	ugostiteljsko-turistička namjena	T	40,98	0,087	0,009
	športsko-rekreacijska namjena	R	201,05	0,428	0,046
	odlaganje otpada	OK	6,49	0,014	0,001
	iskorištavanje mineralnih sirovina	E3/Ex	15,38	0,033	0,004
	zona budućeg razvoja - Željava		589,08	1,254	0,135
	U sklopu Nacionalnog parka Plitvička jezera		26,96	0,057	0,006
	ugostiteljsko-turistička namjena	T	13,37	0,028	0,003
	športsko-rekreacijska namjena	R	11,77	0,025	0,003
	javna i društvena namjena	D	1,82	0,004	0,000
1.3.	POLJOPRIVREDNE POVRŠINE - ukupno	P	7.191,90	15,312	1,650
	vrijedno obradivo tlo	P2	2.846,71	6,061	0,653
	ostalo obradivo tlo	P3	4.345,19	9,251	0,997
1.4.	ŠUMSKE POVRŠINE - ukupno	Š	28.784,21	61,282	6,605
	gospodarske šume	Š1	14.827,64	31,568	3,402
	zaštitne šume	Š2	350,13	0,745	0,080
	Šume posebne namjene	Š3	13.606,43	28,968	3,122
1.5.	OSTALE POLJOPRIVREDNE I ŠUMSKE POVRŠINE - ukupno	PŠ	8.604,60	18,319	1,974
1.6.	VODNE POVRŠINE - ukupno	V	230,27	0,490	0,053
	jezera	V	180,09	0,383	0,041
	vodotoci		50,18	0,107	0,012
1.7.	OSTALE POVRŠINE - ukupno		414,85	0,883	0,095
	infrastrukturni sustavi	IS	398,6	0,849	0,091
	grobља	G	13,29	0,028	0,003
	grobља (u sklopu NP Plitvička jezera)	G	2,96	0,028	0,001
	OPĆINA PLITVIČKA JEZERA - ukupno		46.970,24	100,000	10,778

Izvor podataka: Izmjene i dopune PPUO 2012.

Iz kartograma Raspored izdvojenih građevinskih područja izvan naselja, vidljivo je da su površine isključivo za gospodarsku namjenu (bez stanovanja) - proizvodni i poslovni sadržaji, smješteni pretežno uz glavne prometne osi Općine što će reći, duž državnih

i županijskih cesta. Struktura površina prikazana na kartogramu 3.1. dana je u tablici 3.1.1., po namjenama i po naseljima:

2. SUSTAV NASELJA

1.2. Sustav središnjih naselja prema veličini i funkciji

U skladu s usmjerenjima i ciljevima razvoja naselja iz Strategije prostornog razvoja Hrvatske, Prostorni plan Ličko-senjske županije utvrdio je mrežu središnjih naselja Županije.

Mrežom središnjih naselja Plan je uspostavio policentrični sustav. Jačanjem mreže lokalnih središta te orijentacijom naselja na razvoj gospodarskih djelatnosti, turizma, sporta i rekreacije (koji se temelji na korištenju prirodnih resursa) te dobra prometna povezanost naselja osnovni su uvjeti za revitalizaciju ruralnih područja.

Sustav središnjih naselja u prostoru Općine Plitvička Jezera uglavnom je u skladu s dostignutim stupnjem razvoja.

Prostornim planom Ličko-senjske županije općinsko sjedište naselje Korenica svrstano je u 4. Kategoriju kao međuopćinsko nadlokalno središte unutar

kojeg je zaokruženo kao cjelina samo naselje te nekoliko prigradskih urbaniziranih naselja.

U 6. kategoriju naselja kao pomoćna središta svrstani su Bjelopolje, Plitvička Jezera; Donji i Gornji Vaganac i Ličko Petrovo Selo, dok su naselja Čanak, Krbavica, Vrelo Koreničko, Jezerce, Poljanak, Rastovača, Smoljanac svrstani u VIII kategoriju kao naselja s pojedinačnim uslužnim funkcijama.

Prostornim planom Općine utvrđeno je da ovako ustrojeni sustav naselja traži njihovu bolju prometnu povezanost, te da treba stimulirati naseljavanje i gospodarski razvitak. Funkcije u općinskom središtu Korenici treba razvijati i dimenzionirati u skladu s razvitkom cijele istočne Like.

2.2. Sustav središnjih naselja prema tipu odnosno stupnju urbaniziranosti

Prema tipu odnosno stupnju urbaniziranosti pojedinih naselja, na prostoru Općine Plitvička Jezera naselja su podijeljena u tri kategorije i to:

URBANIZIRANA NASELJA	Korenica, Plitvička Jezera, Jezerce, Rudanovac, Gornji i Donji Vaganac, Ličko Petrovo Selo, Bjelopolje
RURALNA NASELJA	Čanak, Smoljanac, Vrelo Koreničko, Rastovača,
ZASEOCI (do 20 stanovnika)	Čuić Krčevina, Drakulić Rijeka, Homoljac, Jasikovac, Kapela Korenička, Končarev Kraj, Korana, Kozjan, Ponor Korenički, Trnavac, Zaklopača

3. GOSPODARSKE DJELATNOSTI

3.1. Struktura izdvojenih površina za razvoj izvan naselja (izdvojena građevinska područja izvan naselja)

Izdvojene površine izvan naselja u smislu izdvojenih građevinskih područja izvan naselja isključivo za gospodarsku namjenu (bez stanovanja), kako je to određeno *Zakonom o prostornom uređenju i gradnji*, na prostoru Općine Plitvička Jezera, kategoriziraju se u slijedeće skupine:

- gospodarske - proizvodne površine (I);
 - gospodarske - poslovne površine (K),
- te kao posebna kategorija
- zone posebne namjene (N).

Općine Plitvička Jezera ne predstavljaju značajan prostor u smislu prostora na čiji razvoj i uređenje može svojim razvojnim programima utjecati jedinica lokalne samouprave Općine tako iste nisu prikazane u tablici. Njihov razvoj i uređenje predmet su MORH-a, i kao takve ne sudjeluju u razvoju prostora Općine.

Tablica: Struktura površina za građevinska područja i izdvojena građevinska područja izvan naselja

NASELJE	GRAĐEVINSKA PODRUČJA NASELJA (ha)			IZDOJENO GRAĐ. PODRUČJE IZVAN NASELJA (ha) GOSPODARSKA (K)/UGOSTITELJSKO TURISTIČKA (T) I SPORTSKO-REKREACIJSKA (R) (NAMJENA)									Groblje	Infrastr grad.
				K			T			R				
	post.	plan.	ukupno	post.	plan.	ukupno	pos.	plan.	ukupno	pos.	plan.	ukupno	post.	
BJELOPOLJE %	33,21 93,44	2,33 6,56	35,54 100,00	5,67 16,00	29,77 84,00	35,44 100,00							0,22	
ČANAK %	27,51 100,00		27,51 100,00										0,73	
GRADINA KORENIČKA %	16,01 100,00		16,01 100,00										2,53	
JASIKOVAC %	11,27 82,62	2,37 17,38	13,64 100,00											
KOMPOLJE KORENIČKO %	12,84 93,93	0,83 6,07	13,67 100,00											
KALEBOVA, KORENICA I VRANOVAČA %	105,79 67,21	51,62 32,79	157,41 100,00	4,40 35,57	7,97 64,43	12,37 100,00							0,78	0,51
KOZJAN %	8,39 100,00		8,39 100,00										1,21	
KRBAVICA %	18,92 100,00		18,92 100,00										1,11	
LIČKO PETROVO SELO %	30,25 92,17	2,57 7,83	32,82 100,00	0,70 5,37	12,33 94,63	13,03 100,00								
MIHALJEVAC %	12,00 90,63	1,24 9,37	13,24 100,00		3,40 100,00	3,40 100,00								
NOVO SELO KORENIČKO %	6,06 100,00		6,06 100,00		4,54 100,00	4,54 100,00								
ORAVAC %	10,20 100,00		10,20 100,00											
PONOR KORENIČKI %	7,87 95,05	0,41 4,95	8,28 100,00										0,10	
PRIJEBOJ %	0,10 100,00		0,10 100,00	4,80 60,99	3,07 39,01	7,87 100,00								
RASTOVAČA %	6,81 86,31	1,08 13,69	7,89 100,00				12,22 100,00	12,22 100,00		6,48 100,00	6,48 100,00			
REŠETAR %	32,55 92,66	2,58 7,34	35,13 100,00										1,64	
RUDANOVAC %						1,64 100,00	1,64 100,00							
ŠEGANOVAC %	8,82 83,21	1,78 16,79	10,60 100,00							61,26 100,00	61,26 100,00	61,26		
SMOLJANAC %	45,34 70,50	18,97 29,50	64,31 100,00				14,93 100,00	14,93 100,00		106,15 100,00	106,15 100,00	106,15		
TRNAVAC %	13,02 100,00		13,02 100,00										14,00	

NASELJE	GRAĐEVINSKA PODRUČJA NASELJA (ha)			IZDVOJENO GRAĐ. PODRUČJE IZVAN NASELJA (ha) GOSPODARSKA (K)/UGOSTITELJSKO TURISTIČKA (T) I SPORTSKO-REKREACIJSKA (R) (NAMJENA)									Groblje	Infrastr. građ.
	post.	plan.	ukupno	K			T			R				
				post.	plan.	ukupno	pos.	plan.	ukupno	pos.	plan.	ukupno	post.	
TUK BJELOPOLJSKI %	14,00 78,34	3,87 21,66	17,87 100,00					2,78 100,00	2,78 100,00				2,78	
VAGANAC DONJI %	22,95 87,36	4,45 16,24	27,40 100,00										0,49	
VAGANAC GORNJI %	19,11 97,50	0,49 2,50	19,60 100,00											
VRELO KORENIČKO %	16,58 78,73	4,48 21,27	21,06 100,00					11,05 100,00	11,05 100,00		27,16 100,00	27,16 100,00	11,05	
VREPILE %	6,06 100,00		6,06 100,00		10,14 100,00	10,14 100,00							10,14	
ZAKLOPAČA %	1,86 100,00		1,86 100,00										591,21	
ŽELJAVA %	46,93 100,00		46,93 100,00											
U K U P N O	534,95	99,07	633,52	15,57	72,86	88,43		40,98	40,98		201,05	201,05	806,23	

Izvor podataka: PPUO Plitvička Jezera, Izmjene i dopune

Analizom stupnja uređenosti i izgrađenosti koji je po naseljima i po sadržajima prikazan u tablici, lako je utvrditi da je od površina izdvojenih građevinskih područja izvan naselja isključivo za gospodarsku namjenu planiranih važećim Prostornim planom uređeno i izgrađeno manje od pola, što ukazuje na zaključak da je prije svega potrebno iskoristiti postojeće kapacitete prije no što se krene u proširivanje ili planiranje novih površina ove namjene.

3.2. Turizam, sport i rekreacija

Sport i rekreacija mogu se ubrojiti u gospodarske djelatnosti za koje se također utvrđuju izdvojena građevinska područja izvan naselja. Prostornim planom uređenja Općine Plitvička Jezera određena izdvojena građevinska područja izvan naselja namijenjena primarno za sadržaje sporta i rekreacije su:

1. U naselju Rastovača na površini od 6,48 ha za sportove i rekreaciju na otvorenom;
2. U naselju Šeganovac za sportove i rekreaciju na otvorenom i u zatvorenom prostoru.
3. U naselju Smoljanac za sportove na otvorenom u površini 106,15 ha
4. U naselju Vrelo Koreničko za sportove na otvorenom u površini 27,60 ha

Površine za razvoj sporta i rekreacije koncentrirane su oko Nacionalnog parka Plitvička Jezera i

primarno se odnose na sportove vezane uz korištenje slobodnog prostora oko samih jezera (trčanje, biciklizam, i sl.). Poneke manje zone u naseljima predstavljaju slobodne površine nogometnih i drugih igrališta bez ili uz neki manji popratni oblik izgradnje (pomoćne klupske prostorije i sl.).

Površine za sport i rekreaciju u pravilu su uređene kao otvoreni prostori, što će reći:

- nogometna igrališta (s ili bez popratnih građevina i sadržaja);
- golf igrališta;
- vanjska igrališta za ostale sportove;
- šetnice.

Površina za razvoj turističkih sadržaja planirana u važećem prostornom planu uređenja općine Plitvička Jezera (kao izdvojeno građevinsko područje izvan naselja) jesu zone u Rastovači, Smoljancu, Vrelo Koreničkom, i Tuku Bjelopoljskom.

3.3. Poljoprivreda

Poljoprivredno zemljište, naročito osobito vrijedno obradivo tlo (P1) odnosno vrijedno obradivo tlo (P2), vrijedan je prirodni i gospodarski resurs koji je prije svega potrebno čuvati od prenamjene, a potom aktivno koristiti.

Tablica: Struktura površina poljoprivrednog i ostalog zemljišta

OPĆINA PLITVIČKA JEZERA	Oznaka	Ukupno (ha)	% površine	% od površine Općine
Poljoprivredne površine ukupno	P	7.191,90	100,00	15,32
- osobito vrijedno obradivo tlo	P1	0	0	0
- vrijedno obradivo tlo	P2	2.846,71	29,0	6,06
- ostala obradiva tla	P3	4.354,19	56,94	9,25
- ostale poljoprivredne i šumske površine	PŠ			

Izvor: PPUO Plitvička Jezera, I Izmjene i dopune

Površine prikazane u tablici u kojoj je vidljiva struktura poljoprivrednih i ostalih površina na prostoru Općine Plitvička Jezera.

Iz tabele je vidljivo da poljoprivrednog tla ima relativno malo, odnosno da osobito vrijednog tla nema, dok vrijednog obradivog tla ima od ukupne poljoprivredne površine 29% odnosno svega 6% od ukupne površine Općine, ali je dodatni problem što je i to malo kvalitetnog obradivog tla zapušteno što je vidljivo iz Preglednika i pri obilasku terena.

Pretežiti dio poljoprivrednih površina su pašnjačke površine pogodne za razvoj stočarstva, a i ova grana poljoprivrede daleko je ispod realnih mogućnosti prostora.

Dostupni statistički podaci koji se odnose na konkretno korištenje gore navedenih površina prikazuju

kako se poljoprivredne i druge ne izgrađene površine koriste u naravi.

3.4. Istraživanje i vađenje mineralnih sirovina

Eksploatacija mineralnih sirovina važna ja gospodarska grana. Na području Općine Plitvička Jezera postojećim odobrenjem eksploatira se šljunak, na eksploatacijskom polju Frkašić u vlasništvu Hrvatskih šuma.

Važećim Prostornim planom uređenja Općine Plitvička Jezera nisu predviđeni novi prostori za iskorištavanje mineralnih sirovina.

Prema podacima iz popisa Istražnih prostora i eksploatacijskih polja (kojim raspolaže Ministarstvo gospodarstva), navedeno je:

Tablica

Lokacija	Mineralna sirovina	Eksploatacijsko polje	Površina	Koncesionar
Općina Plitvička Jezera	Građevni pijesak i šljunak	Frkašić	15,38 ha	Hrv. Šume d.o.o., Zagreb

Površina označena u važećem Prostornom planu uređenja Općine Plitvička Jezera za eksploataciju šljunka iznosi 15,38 ha i u pravilu se odnosi na vodene površine i na prateći okolni prostor potreban za samo eksploataciju.

Kako podaci iz koncesije odnosno projektne dokumentacije kojom je utvrđen točan poligon eksploatacijskog polja nisu poznati, nije moguće utvrditi o kakvoj se prostornoj razlici radi i koja je narav razlike između podataka o površini eksploatacijskog polja kojim barata Ministarstvo gospodarstva i polja i površine određene u važećem Prostornom planu uređenja Općine Plitvička Jezera.

Prilikom izrade Rudarsko-geološke studije mineralnih sirovina Ličko-senjske županije utvrđeno je nekoliko devastacija u prostoru na području Općine Plitvička Jezera – ostaci nelegalnih eksploatacija mineralnih sirovina (bivših „pozajmišta“ u Ličkom Petrovom selu i uz Državnu cestu D25) za koja se predlaže da se unesu u Prostorni plan i saniraju kroz ograničenu eksploataciju uz sanaciju prilikom gradnje državnih cesta.

3.5. Šumarstvo

Prostor Općine Plitvička Jezera bogat šumama je što se jasno da pročitati iz tablice. gdje je vidljivo da pokrivaju 61,282 % površine Općine.

Šume koje se nalaze na prostoru Općine Plitvička Jezera predstavljaju vegetaciju tipičnu za ovo brdsko-planinsko područje. Slična količina šuma i tipologija prisutna je u širem kontaktnom prostoru Općine. Navedena podjela šuma iz tablice znači slijedeće:

gospodarske šume (Š1):

- namijenjene prvenstveno za proizvodnju drva i drugih proizvoda,

zaštitne šume (Š2):

- namijenjene prvenstveno za zaštitu zemljišta,
- vodnih tokova, erozivnih područja, naselja,
- gospodarskih i drugih građevina,

šume posebne namjene (Š3):

- šume koje pripadaju Nacionalnom parku Plitvičke Jezera
- šume koje predstavljaju posebne rijetkosti ili su od posebnog znanstvenog ili povijesnog značenja (posebni rezervati i park šume),
- šume namijenjene znanstvenim istraživanjima,
- nastavi i drugim potrebama (obrana), te potrebama
- utvrđenim posebnim propisima,
- šume namijenjene za odmor i rekreaciju.

Tablica

1.4.	ŠUMSKE POVRŠINE - ukupno	Š	28.784,21
	gospodarske šume	Š1	14.827,64
	zaštitne šume	Š2	350,13
	Šume posebne namjene	Š3	13.606,43

Ukupno u šumske površine Općine Plitvička Jezera uračunate su visoke gospodarske šume, panjače i šikare, bez čistina za ispašu divljači, bez neobraslog plodnog i neplodnog zemljišta; zaštitne šume uglavnom od erozije, bujica i poplava te šume posebne namjene NP Plitvička jezera (13.619 ha) te Šumarije Korenica sjemenske sastojine crnog bora (16,81 ha) i posebni rezervat šumske vegetacije prašumskog karaktera (48,74 ha).

Gospodarske šume (Š1): - gospodarenje drvetom uz potrajnost prihoda što znači ubirati drvo sanitaro i zdravo drvo sječive zrelosti i očuvati kontinuitet drvne mase po prirastu, sačuvati drvnu zalihu i težiti poboljšanju kvalitete sastojine.

Zaštitne šume (Š2): - sa osjetljivim staništem (nagibi veći od 50%, plitka, skeletna tla, riječni otoci – ade i sl.); šume s velikom biološkom raznolikošću, rijetke ili reprezentativne šumske zajednice te šume za zaštitu zemljišta, voda, naselja, objekata i druge imovine od erozije i poplava; temeljnja funkcija

zaštitnih šuma je zaštita tla i cijelog ekosustava u nepromijenjenom, prirodnom obliku.

Šume posebne namjene (Š3):- strogi rezervat, spomenik parkovne arhitekture, spomenik prirode, park prirode, zaštićeni krajolik, šuma za očuvanje genofonda, arboretum, fakultetska šuma, šuma za vizuelnu zaštitu prostora, šuma za potrebe oružanih snaga.

4. OPREMLJENOST PROSTORA INFRASTRUKTUROM

4.1. Prometna infrastruktura

4.1.1. Cestovni promet

Jedan od bitnih razvojnih činitelja svakako je prometni položaj. Općinom Plitvička Jezera prolaze gotovo sve kategorije prometnica za kretanje moto-

rnih vozila, od državnih cesta pa do ostalih i nekategoriziranih prometnica i stambenih ulica.

U tabelarnom prikazu u tablici 4.1.1. dan je prikaz kategorija prometnica te njihovih ukupnih dužina na prostoru Općine Plitvička Jezera.

Tablica 4.1.1.: Javne ceste na području Općine Plitvička Jezera - stanje 2012. god.

KATEGORIJA BROJ I SMJER CESTE		DULJINA U OPĆINI PLITVIČKA JEZERA		
		Ukupno	Asfalt (km)	Tucanik (km)
Državne ceste				
D1	G.P. Macelj (gr. R. Slovenije) - Krapina - Zagreb – Karlovac – Gračac – Knin – Brnaze – Split (D8)	35,23	35,23	-
D25	Korenica (D1) – Buniuč – Lički Osik – Gospić – Karlobag (D8)	5,8	5,8	-
D42	Vrbovsko (D3) – Ogulin – Josipdol – Plaški – Grabovac (D1)	8,73	8,73	-
D52	Špilnik (D50) – Korenica (D1)	11,43	11,43	-
D217	Ličko Petrovo Selo (D1) – G.P. Ličko Petrovo Selo (gr. BiH)	3,20	3,20	-
Županijske ceste				
Ž5201	Selište Drežničko (D42) – Prijebaj (D1)	14,08	14,08	-
Ž 5150	D52 – Jezerce (Ž5201)	13,80	13,8	-
Ž 5156	Čanak (L59041 – Kozjan – Bunić (D25)	12,09	1,9	10,19
Ž5169	Bjelopolje (D1) – Donji Lapac (D218)	4,11	4,11	-
Lokalne ceste				
L 59024	Ž5201 – Smoljanac – Rešetar – D1	11,68	8,2	3,48
L 59025	Ž5201 - Rastovača	9,26	9,26	-
L 59026	D1 – Donji Vaganac	3,36	3,36	-
L 59027	D1 – Ličko Petrovo Selo – Novo Selo Koreničko – Željava	6,56	6,56	-
L 59036	Gornji Vaganac – D1	1,35	1,35	-
L 59041	Ramljani (Ž5148) – Čanak (Ž5156)	5,14	5,14	-
L 59042	Trnavac – D52	5,75	5,75	-
L 59043	D52 – Krbavica – D25	10,69	10,69	-
L 59045	D1 – Mihaljevac – Korenica (D1)	4,8	4,8	-
L 59066	Korenica (D1) – Šeganovac – L59067	3,00	1,40	-
L 59067	Gradina Korenička (D1) – Šeganovac (L59066)	2,67	2,67	-
L 59068	Gradina Korenička (D1) – Oravac	1,30	0,9	0,40
L 59069	Tuk Bjelopoljski – D1	2,93	-	2,93
L 59125	Kosa Janjačka (Ž5155) – Čanak (Ž5156)	1,9	1,9	-
L 59135	Poljanak (D42) – Plitvica Selo	5,11	5,11	-
Državne ceste ukupno		64,39	64,39	-
		100%	100%	-
Županijske ceste ukupno		44,08	33,89	10,19
		100%	76,88%	23,12%
Lokalne ceste ukupno		75,50	67,09	8,41
		100%	70,47%	29,53%
Sveukupno javne ceste		183,97	165,37	18,6
		100%	81,62%	18,38%

Prema Izvješćima HC i ŽUCA
Prema PPUO Plitvička jezera iz 2012.g.

Lokalne ceste su u funkciji povezivanja naselja na prometnu mrežu, zahtijevaju modernizaciju i bolje održavanje. Taj zahtjev odnosi se i na nerazvrstane ceste.

U proteklom periodu izvršen je niz radova na županijskim i lokalnim cestama te nerazvrstanim cestama kako je to spomenuto u Izmjenama i dopunama PPUO.

Najopterećenija je državna cesta D1 i prema

publikaciji Hrvatskih cesta „Brojanje prometa na cestama RH“ godine 2010. prosječni godišnji dnevni promet na Brojačkom mjestu Prijebaj bio je 5490 vozila na dan, dok je iste godine prosječni ljetni dnevni promet bio 9662 vozila na dan. Uočen je trend povećanja prometa pa bi se isti na cesti D1 mogao u vremenu od pet godina vratiti na veličine iz 2000. i 2001. godine kada je prosječni godišnji promet iznosio 8000 do 9000 vozila na dan, a ljetni 16000 do 18000 vozila na dan.

JAVNE CESTE NA PODRUČJU OPĆINE PLITVIČKA JEZERA - STANJE 2013. GODINE

KATEGORIJA BROJ I SMJER CESTE		DULJINA U OPĆINI PLITVIČKA JEZERA		
		Ukupno	Asfalt (km)	Tucanik (km)
Državne ceste				
D1	G.P. Macelj (gr. R. Slovenije) - Krapina - Zagreb – Karlovac – Gračac – Knin – Brnaze – Split (D8)	35,23	35,23	-
D25	Korenica (D1) – Buniuč – Lički Osik – Gospić – Karlobag (D8)	5,8	5,8	-
D42	Vrbovsko (D3) – Ogulin – Josipdol – Plaški – Grabovac (D1)	8,73	8,73	-
D52	Špilnik (D50) – Korenica (D1)	11,43	11,43	-
D217	Ličko Petrovo Selo (D1) – G.P. Ličko Petrovo Selo (gr. BiH)	3,20	3,20	-
Županijske ceste				
Ž5201	Selište Drežničko (D42) – Prijeboj (D1)	13,300	13,300	-
Ž 5156	Čanak (L59041 – Kozjan – Bunić (D25)	12,100	2,660	9,440
Ž5169	Bjelopolje (D1) – Donji Lapac (D218)	4,11	4,11	-
Lokalne ceste				
L 59024	Ž5201 – Smoljanac – Rešetar – D1	11,600	11,600	0
L 59025	Ž5201 - Rastovača	2,00	2,00	-
L 59026	D1 – Donji Vaganac	1,00	1,00	-
L 59027	D1 – Ličko Petrovo Selo – N. Selo Koreničko – Željava	2,800	2,800	-
L 59040	L59039 – L59041	1,100	0	1,100
L 59041	Ramljani (Ž5148) – Čanak (Ž5156)	3,00	3,00	-0
L 59042	Trnavac – D52	5,50	5,50	-
L 59043	D52 – Krbavica – D25	10,40	2,682	-7,718
L 59045	D1 – Mihaljevac – Korenica (D1)	4,8	4,8	-
L 59066	Korenica (D1) – Šeganovac – L59067	3,00	1,352	1,648
L 59067	Gradina Korenička (D1) – Šeganovac (L59066)	2,90	2,90	-
L 59068	Gradina Korenička (D1) – Oravac	1,30	0,85	0,45
L 59069	Tuk Bjelopoljski – D1	2,93	-	2,93
L 59125	Kosa Janjačka (Ž5155) – Čanak (Ž5156)	1,8	1,8	-
L 59135	Poljanak (D42) – Plitvica Selo	2,800	2,800	-
L59136	Gornji Vaganac – D1	1,40	1,40	-
Državne ceste ukupno		64,39	64,39	-
		100%	100%	-
Županijske ceste ukupno		30,010	20,07	9,44
		100%	66,88%	33,12%
Lokalne ceste ukupno		57,300	44,484	12,816
		100%	77,63%	22,37
Sveukupno javne ceste		151,70	129,454	22,256
		100%	85,33%	14,67%

Prema Izvješćima: HC i ŽUC-a 2013. godine

Ako usporedimo tabele i podatke dobivene pri izradi Izmjena i dopuna PPUO i sadašnje dobivene pri izradi ovog Izvješća vidljivo je da su duljine državnih cesta ostale nepromijenjene dok su se novim razvrstavanjem duljine županijskih cesta smanjile za 13,98 km (isključena Ž5150-D52-Jezerce), dok su se duljine lokalnih cesta smanjile za 18,2 km, što znači da su iste prebačene na održavanje Jedinici lokalne samouprave.

4.1.2. Zračni promet

U sjeveroistočnom dijelu Općine uz državnu granicu sa BiH nalazi se zračna luka Željava i njen prostor presijeca državna granica. Općina je zainteresirana za njeno vraćanje u funkciju u civilne svrhe.

Prostornim planom određeno je i letjelište Bjelopolje koje treba povezati u širu zonu sporta i rekreacije prema Frkašiću.

4.1.3. Željeznički promet

Na području Općine nema željezničkih pruga ali prolaze blizu granica i mogu imati pozitivan utjecaj na posjećivanje Nacionalnog parka Plitvička jezera.

4.2. Komunalna infrastruktura

Komunalna infrastruktura koja postoji izgrađena na prostoru Općine Plitvička Jezera u osnovi se dijeli u dvije osnovne skupine:

- Infrastruktura energetskog sektora;
- Infrastruktura vodnogospodarskog sektora.

Od komunalne infrastrukture energetskog sektora, na prostoru Općine Plitvička Jezera postoji izgrađen:

- Elektroenergetski sustav
 - prijenosnog (dalekovodi visokog napona) i
 - distributivnog karaktera (dalekovodi srednjeg napona i distributivna mreža opskrbe korisnika);

Od komunalne infrastrukture vodnogospodarskog sektora, na prostoru Općine Plitvička Jezera postoji izgrađen:

- Vodoopskrbni sustav, te
- Sustav odvodnje otpadnih voda.

Za sva tri spomenuta sustava (elektroenergetski, vodoopskrbni te sustav odvodnje otpadnih voda), prilikom i za potrebe izrade ovog Izvješća napravljena je detaljna analiza dostavljenih i dostupnih podataka koristeći metode pripreme i analize podataka za izradu Geografsko informacijskog sustava. U prilogu ovog izvješća su i u digitalnom vektorskom obliku tako obrađeni vektorski podaci postojećih vodova i instalacija koje se kao takve mogu ugraditi u buduću GIS Općine, te koristiti kao podloga za izradu prostorno-planske dokumentacije.

4.2.1. Elektroenergetski sustav

Elektroenergetski sustav na prostoru Općine sastoji se primarno od građevina i vodova, te i sve prateće opreme.

Sadašnje stanje distribucijske mreže na području Općine Plitvička Jezera:

a) 110 kV i 35 kV mreža

Trenutno se područje Općina Plitvička Jezera napaja preko 35 kV mreže iz TS 110/35 kV Lički Osik do TS 35/10 kV Plitvice vodovima: DV 35 (110) kV Lički Osik – Plitvice i DV 35 kV Lički Osik – Bunić – Korenica – Plitvice.

Od TS 35/10 kV Plitvice nadalje se napaja iz trafostanica TS 35/10 kV Rastovača i TS 35/10 kV Ličko Petrovo selo. Navedene dvije trafostanice 35/10 kV su 35 kV vodovima povezani sa TS 35/10 kV Plitvice (buduća 110/x kV Plitvice). Ispadi 35 kV mreže su vrlo rijetki te postoji mogućnost da ispadom jednog od dva 35 kV voda do TS 35/10 kV Plitvice se napoji veći dio Općine Plitvička Jezera. Ukupna duljina 35 kV mreže (odnosno mreže koja radi na nazivnom naponu 35 kV) na području Općine Plitvička Jezera

je oko 50 km s (predmetna 35 kV mreža služi i za napajanje Općine Rakovica u Karlovačkoj županiji).

b) 10 kV mreža

Ukupno 10 kV vodova (izlaza) iz TS 35/10 kV Korenica ima 6, dok iz TS 35/10 kV Plitvice ih ima 4. Najveći 10 kV vod (od ukupno tri 10 kV izlaza) je iz TS 35/10 kV Ličko Petrovo Selo je vod za Rakovicu (VP Rakovica). Dva 10 kV vodova iz TS Rastovača služe za napajanje Općine Rakovica. Ukupna duljina 10 kV mreže na području Općine Plitvička Jezera oko 130 km, od čega je oko 75% nadzemna mreža i oko 25% kabelska (podzemna) mreža. Kabelska (podzemna) mreža se većim dijelom nalazi na području Nacionalnog parka Plitvička jezera. Na predmetnu 10 kV mrežu je priključeno 79 trafostanice 10/0,4 kV ukupne instalirane snage od 15300 kVA. 10 kV mreža je u svim dijelovima na razini koja je bitno ispod nazivnog opterećenja.

Maksimalni pad napona na mreži 10 kV (zbog relativno niskog niskog opterećenja) nije se iznad 4% (u bilo kojoj točki 10 kV mreže). Ukupno vršno opterećenje za cijelo područje općine je oko 3500 kVA, odnosno na razini oko 23% ukupno instalirane snage u trafostanicama 10/0,4 kV. Duljina i broj prekida na 10 kV mreži nisu rijetki kao u mreži 35 kV, već su na razini prosječnih vrijednosti za ruralne, duge i radialne vodove (uvažavajući zemljopisno-klimatski prilike u Lici). Izuzetak je kabelska podzemna mreže na području Nacionalnog parka Plitvička jezera kojoj j raspoloživost i pouzdanost mreže dobra i iznad prosječnih vrijednosti.

c) Niskonaponska mreža (0,4 kV) i priključci (0,4 kV)

Sa 10 kV mreže preko ukupno 79 transformatorskih stanica naponske razine 10/0,4 kV napaja se mreža niskog napona (nazivni napon 0,4 kV) te niskonaponski priključci stambenih i gospodarskih objekata. Ukupna duljina niskonaponske mreže i priključaka niskog napona procjenjuje na oko 190 km. Broj mjernih mjesta (kupaca) na području Općine Plitvičkih Jezera iznosi oko 2600. Na niskom naponu u pojedinim naseljima očekuje da će porastom opterećenja doći do narušavanja naponskih prilika, pa su predviđene interpolacije interpolacija trafostanica 10/0,4 kV iz programa sanacija naponskih prilika. Također, dio niskonaponske mreže će biti zamijenjen ili rekonstruiran iz razloga dotrajalosti ili očekivanih u budućnosti loših naponskih prilika.

Navedeni kratki opis mreže 35 kV, 10 kV i 0,4 kV dat je i tablično:

Tablični prikaz elektroenergetske mreže

	Duljina (km)	Udio nadzemne mreže priključaka (%)	Napomena
Mreža 35 kV	50	99%	Mreža 35 kV na području Općine Plitvička Jezera služi za napajanje Općine Rakovice. Trafostanice TS 35/10 kV na području Općine su: TS 35/10 kV Korenica, TS 35/10 kV Plitvice, TS 35/10 kV Ličko Petrovo Selo i TS 35/10 kV Rastovača (dominantno za Općinu Rakovica).

Mreža 10 kV	130	75%	Predviđen daljnji rast udjela podzemne mreže i opadanja udjela nadzemne mreže. Predviđena postepena priprema za prelazak na nazivni napon 20 kV.
Mreža 0,4 kV i priključci (0,4 kV)	190	nema podatka	
	Broj trafostanica	Instalirana snaga (kVA)	Napomena
Trafostanice 10/0,4 kV	79	15300	Predviđen rast broja trafostanica i postepena priprema za prelazak na nazivni napon 20/0,4 kV.
	Električna snaga	(kVA)	Udio u instaliranoj snazi
Vršno opterećenje	oko 3500	oko 23%	Predviđen rast 2% na godinu
Srednje opterećenje (procjena)	oko 1600	oko 11%	Predviđen rast 2% na godinu
	Ukupno		
Broj mjernih mjesta (kupaca) 2600	Broj mjernih mjesta (kupaca) 2600		

Podaci HEP-a , Elektrolika Gospić

Osim opisanog sustava koji predstavlja osnovu za energetske-elektroopskrbnu podlogu koja zadovoljava potrebe Općine Plitvička Jezera za ovom vrstom energije, područjem Općine predviđaju se i koridori elektroprijenosnog sustava Države.

Prilog: Prikaz SN mreže na području Općine Plitvička Jezera

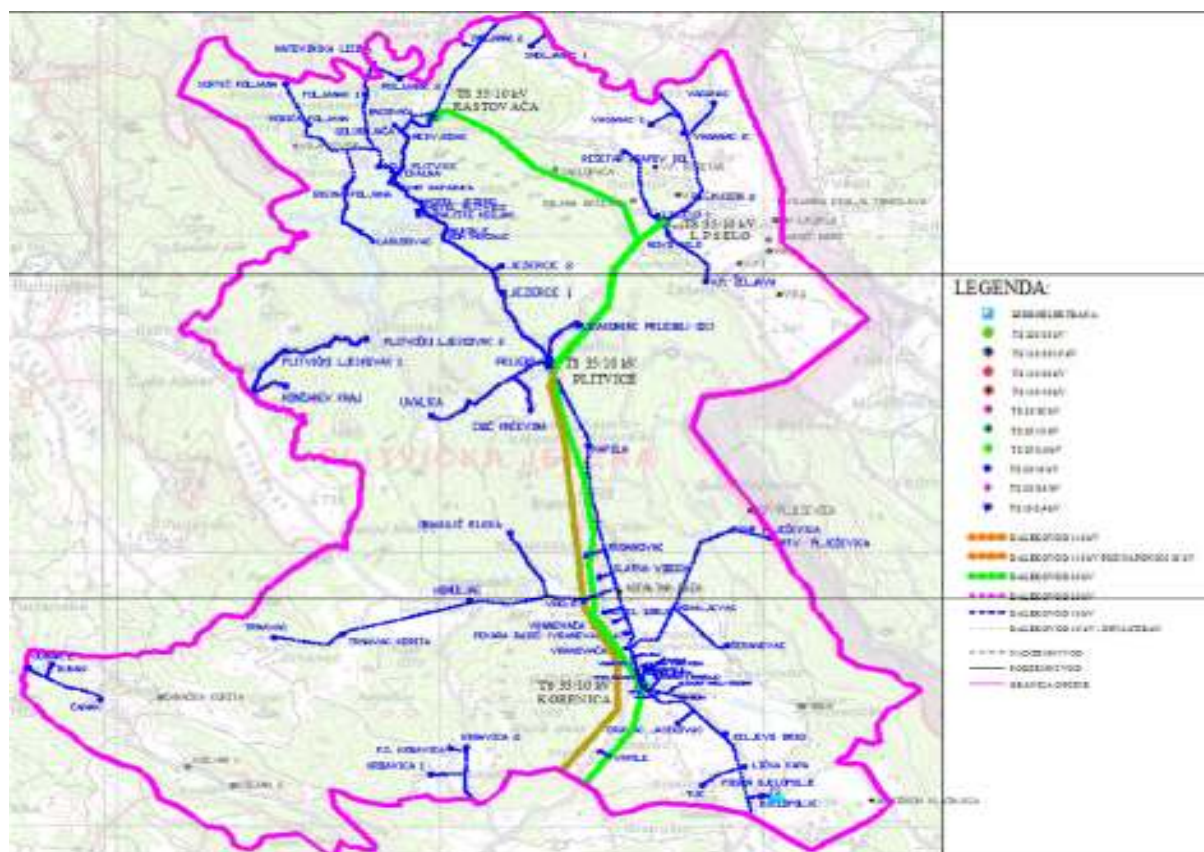

Prilog: Razvoj distribucijske mreže na području Općine Plitvička Jezera

a) Razvoj mreže naponske razine 110 kV i 35 kV mreža

U dugoročnim planovima razvoja prijenosne i distribucijske mreže je predviđeno da će Općina Plitvička Jezera umjesto iz trafostanice TS 110/35 kV Lički Osik napajati iz trafostanice TS 110/x Plitvice. Rezervno i djelomično napajanje će biti ostvareno iz

spojne TS 110/x Lički Osik i/ili iz TS 110/x kV koja će napajati područje Općina Slunj, Plaški, Vrhovine i Otočac. Između navedenih pojmih 110/x kV točaka će izvršiti povezivanje sa vodovima 20 kV razine. Također, je predviđeno da će sa sustava naponskih razina 110 kV – 35 kV – 10 kV – 0,4 kV postepeno

preći na sustav naponskih razina: 110 kV – 20 kV – 0,4 kV.

Kako je 35 kV mreža je pouzdana, unutar vijeka uporabe neće se raditi preinake, odnosno unutar jednogodišnjih, trogodišnjih i desetogodišnjih planova nisu predviđeni zahvati na 35 kV mreži, osim redovnog održavanja. U dugoročnim planovima mreža 35 kV se predviđa sa djelomičnim prelaskom na 110 kV (na primjer između: Ličkog Osika i Plitvica) ili nakon prelaska mreže naponske razine 10 kV na mrežu naponske razine na 20 kV i nakon isteka vijeka uporabe dio će se se ukinuti ili prebaciti na 20 kV naponsku razinu. Trafostanica TS 35/10 kV Plitvice ima instaliranu snagu od 6,5 MVA (4 MVA + 2,5 MVA). Trafostanica TS 35/10 kV Korenica ima instaliranu snagu 8 MVA (2x4 MVA). Trafostanica TS 35/10 kV Rastovača i trafostanica TS 35/10 kV Ličko Petrovo Selo imaju istu instaliranu snagu od 5 MVA i većim većim dijelom služe za napajanje Općine Rakovica u Karlovačkoj županiji.

Zbog relativno niskog opterećenja, nije potrebno povećanje instalirane snage.

Dugoročno je predviđena u TS 35/10 kV zamjena opreme i rekonstrukcija u cilju prihvata 20 kV nazivnog napona (I etapa: TS 35/20 kV), a nakon toga prijelazak dijela navedenih trafostanica u rasklopišta nazivnog napona 20 kV (II etapa: RS 20 KV).

b) Razvoj mreže 10 (20) kV i niskonaponske (0,4 kV) mreže

Dugoročno cijela 10 kV mreža je predviđena za prijelaz na naponsku razinu od 20 kV, čime se omogućavaju veća opterećenja i bolje naponske prilike i u slučajevima neočekivanog velikog rasta opterećenja i potrošnje za dulji period. Zbog interpolacija trafostanica 10(20)/0,4 kV u cilju sanacije naponskih prilika i priključenja novih kupaca, predviđen je i porast broja trafostanica 10(20)/0,4 kV unutar trogodišnjeg i destogodišnjeg perioda. Automatizacija dijela SN mreže je također bitna odrednica planova razvoja 10(20) kV mreže.

Predviđeni su zahvati / rekonstrukcije na niskonaponskoj mreži u ruralnom dijelu uz zadržavanje nadzemne niskonaponske mreže, ali će se goli vodiči mijenjati samonosivim kabelskim snopom sa izoliranim vodičima većeg presjeka (vodič, aluminij: 70 mm² i 35 mm²). Uz navedene interpolacije trafostanica 10(20)/0,4 kV opisane u razvoju 10 kV mreže prevenirati će se pogoršanje naponskih prilika te omogućiti razvoj ovog područja. U naseljima poslovnih zona, te u slučaju porasta opterećenja unutar određenih naselja Općine Plitvička Jezera predviđen je dio izgradnje podzemne (kabelske) mreže niskog napona (0,4 kV) presjeka aluminijskog vodiča 150 mm² te pripadajućih priključaka aluminijskog vodiča 50 mm², 35 mm² i 25 mm².

4.2.3. Vodno-gospodarstvo - vodoopskrbni sustav

Gospodarsko korištenje voda može biti u energetske svrhe, za navodnjavanje, za potrebe ribogojilišta, za vodoopskrbu, a pri davanju prioriteta korištenju voda uvijek se načelno daje prioritet vodoopskrbi. Problem je Općine Plitvička Jezera što većina voda koje bi se mogle zahvatiti za potrebe vodoopskrbe pripada području Nacionalnog parka Plitvička jezera gdje je Zakonom zabranjeno uzimanje vode čak i za vodoopskrbu, a pogotovo za područja izvan Nacionalnog parka.

Danas se nažalost još uvijek za potrebe vodoopskrbe uzima voda iz jezera Kozjak u Nacionalnom parku.

Dotok u jezero Kozjak 1700 do 3300 l/s

Zahvat 63 l/s

Koliko se vode uzima iz drugih izvora na području Općine pokazuju podaci Hrvatskih voda dani u sljedećim tabelama.

JAVNA VODOOPSKRBA

VODOZAHVAT	LOKACIJA GRAD / OPĆINA	KORISNIK	KAPACITET L/S	DOZVOLJENA KOLIČINA U M ³
VRELO	PLITVIČKA JEZERA	KOMUNALAC d.o.o. Korenica	60,0 (0)	1.000.000
ČUJIĆ KRČEVINE	PLITVIČKA JEZERA	KOMUNALAC d.o.o. Korenica	4,5 (0)	50.000
KRBAVICA	PLITVIČKA JEZERA	HIDROKOM d.o.o. UDBINA	35,0 (6)	100.000

Izvor podataka: Hrvatske vode VGO Rijeka za 2011. godinu

Prostorna cjelina	Ukupan broj stanovnika 2011. g.	Priključenost na javnu vodoopskrbu (%)	Zahvaćena voda 2011.	Isporučeno iz sustava javne vodopskrbe 2011. g.		
			m ³	gospodarstvo m ³	domaćinstva m ³	UKUPNO
Općina Plitvička Jezera	4.373	95%	967.187	95.346	143.053	238.399

Izvor podataka: Hrvatske vode VGO Rijeka za 2011. godinu

Naselja na području Općine Plitvička Jezera opskrbljuju se pitkom vodom iz te kaptaze Vrelo Kore-

ničko i Čuić Krčevine te iz vodoopskrbnog sustava Nacionalnog parka Plitvička Jezera.

Profil (mm)	Duljina prema materijalu (m)							Ukupno (m)
	AC	ČE	LŽ	NL	PC	PEHD	PVC	
75								
80								
90						4.200	8.770	12.970
100								
110							1.500	1.500
140								
150								
160							14.735	14.735
200								
225								
250								
280								
300								
350	4.100							4.100
Ukupno (m)	4.100					4.200	30.315	38.615

Mjere izdašnosti - listopad 2011.

Izvorište	Datum	Q (l/s)
Čuić Krčevina	(10. 2011.)	15 (0)
UKUPNO		15 (0)

Prikaz vodoopskrbne mreže prema profilima cijevi i materijalima
- (Općina Plitvička Jezera) sustav Korenica - Bjelopolje

Tabela: sustav - Komunalac - Korenica

Profil (mm)	Duljina prema materijalu (m)							Ukupno (m)
	AC	ČE	LŽ	NL	PC	PEHD	PVC	
do 50							5.000	5.000
63							4.240	4.240
65								
75								
80								
90								
100	11.000							11.000
110								
140								
150	4.300							4.300
160								
200								
225								
250								
280								
300								
350							5.426	5.426
Ukupno (m)	15.300						14.666	29.666

Uspoređujući zahvaćene vode i isporučene vode iz sustava javne vodoopskrbe

Zahvaćeno m ³	gospodarstvo m ³	domaćinstva m ³	UKUPNO isporučeno
967.187	95.346	143.053	238.399

uočavamo ogromne razlike pa se sukladno tome može zaključiti da su gubici u gotovo svim vodoopskrbnim sustavima značajni pa izračunom teme-

ljem ove tabele za Općinu iznose 75%, a negdje prelaze i preko 80 %.

Iz tog razloga dani su podaci o vodoopskrbnim cjevovodima, materijalima od kojih su rađeni i duljinama kako bi iz toga mogli zaključiti kada je po prilici koji segment građen jer se zna u kojem periodu je korišten koji materijal za cjevovode, a može se i preporučiti potreba prioritietne rekonstrukcije.

Ako se saberu duljine pojedinih cjevovoda dane u

tabelama na području Općine ima oko sto kilometara vodoopskrbnih cjevovoda od čega su čak jedna četvrtina azbest-cementni cjevovodi, čiji se najveći dio nalazi na području Nacionalnog parka Plitvička jezera govori dovoljno o njegovoj starosti i potrebi žurne modernizacije.

Kartografski prikaz vodoopskrbne mreže Općine

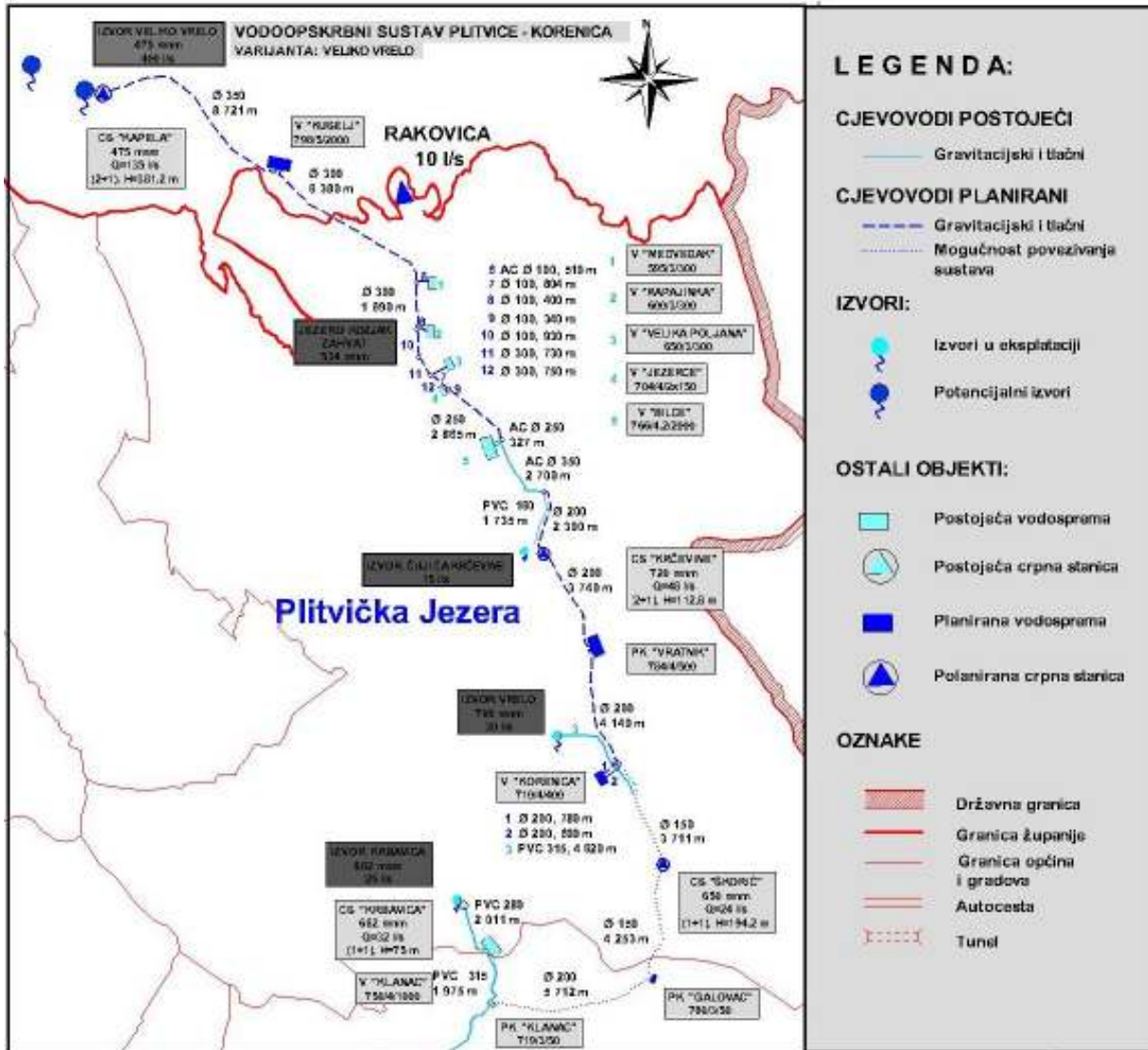

4.2.4. Odvodnja otpadnih voda

Postojeći izgrađeni sustav odvodnje otpadnih voda vezan je uglavnom za gradska i općinska sjedišta. Sustav koji je predložen PPŽ-om te PPUO/G predviđa izgradnju kanalizacione mreže koja otpadne vode dovodi na uređaj za pročišćavanje otpadnih voda, a pročišćena voda se upušta u recipijent. Rješenja ovog tipa u pravilu su malobrojna u Republici Hrvatskoj pa tako i u Ličko-senjskoj županiji. Skromna je izgrađenost kanalizacionih sustava. Pojedina naselja imaju mješoviti sustav odnosno odvođe se zajedno oborinske i fekalne vode dok druga imaju odvojeni sustav. Većina izgrađenih kanalizacionih sustava je vodopropusna s parcijalnim rješenjima i ispuštima u vrtače, more i vodotoke.

Sustav odvodnje središnjeg naselja Općine Korenice ima skromno izgrađen kanalizacioni sustav i ne-

ma uređaj za pročišćavanje otpadnih voda koje gravitiraju prema Ponoru Koreničkom, a isti je u zoni sanitarne zaštite izvorišta Klokoč u susjednoj BiH.

Zaključak je da će za potrebe kvalitetnog budućeg razvoja, te ekonomičnog i svrsishodnog korištenja sredstava gradova i općina u Županiji biti potrebno:

- Izgraditi cjelovite sustave odvodnje otpadnih voda
- Izgraditi sustave pročišćavanja otpadnih voda
- utvrditi točne trase postojećih cjevovoda
- datum izgradnje / revizije cjevovoda te
- izvršiti kontrolu stanja cijevi.

To je preduvjet kako bi se kvalitetno moglo planirati prioritete aktivnosti te potrebna sredstva za bilo održavanje ili izgradnju novih dijelova mreže prema planskim smjernicama, a napose iz razloga zaštite

okoliša s obzirom na to da nekontrolirano istjecanje ne tretiranih otpadnih voda izravno utječe na podzemne vode, ako se uzme u obzir to da se sva gradska i općinska sjedišta u Ličko-senjskoj županiji nalaze u sklopu krškog područja i da se sve nečistoće procjeđuju u podzemne tokove iz kojih se nekoliko kilometara dalje crpi pitka voda za stanovnike kako naselja u Ličko-senjskoj županiji, tako i naselja

u susjednim županijama ili susjednoj državi BiH.

Svojevremeno su u Nacionalnom parku Plitvička jezera izvršili snimanje kamerom postojeće kanalizacije izvedene od betonskih cijevi i utvrdili toliko propuštanje tih cijevi naročito na spojevima tako da su zbog zaštite okoliša taj sustav naprosto morali napustiti, te izgraditi novi dokazano vodonepropusan sustav.

Grad/Općina	Upravitelj s.j.o.	Broj st. priključenih na s.j.o. 2011.	Broj st. priključenih na UPOV 2011.	Hidraulički kapacitet UPOV (l/s)	Izvedeni kapacitet UPOV (ES)	Izvedeni stupanj pročišćavanja	Ispuštene otpadne vode (m ³) 2011.	Status UPOV-a 2011.
Općina Plitvička jezera	Komunalac d.o.o. Korenica	500	0	0	0	0	***18.000	nema UPOV-a
Ukupno LSŽ:		15.850	9.440	-		-	1.637.000	-

Izvor podataka Hrvatske vode VGO Rijeka za 2011. g.

* van sezone/usezoni

** procjena komunalnog društva

*** procjena Hrvatskih voda VGO Rijeka

Kratice:

s.j.o. - sustav javne odvodnje

UPOV - uređaj za pročišćavanje otpadnih voda

st. - stanovnik

ES - ekvivalent stanovnik

LSŽ - Ličko-senjska županija

Kategorizacija cjevovoda prema profilima cijevi i materijalima (odvodnja)

Odvodnja u Nacionalnom parku Plitvička jezera

Profil (mm)	Duljina prema materijalu (m)				Ukupno (m)
	POLIESTER CENTRIFUGIRANI	ACC	BETON	PVC	
DN 90	80				
DN 250	2800				
DN 300 DN 355	450	1100	1000		
DN 400					
DN 500					
DN 600					
DN 800					
DN1000					
PROFILIRANI TRAPEZNI KANAL					
Ukupno (m)	3330	1100	1000		5430

Podaci: Nacionalni park Plitvička jezera

Kategorizacija cjevovoda prema profilima cijevi i materijalima (odvodnja)

Profil (mm)	Duljina prema materijalu (m)				Ukupno (m)
	POLIESTER CENTRIFUGIRANI	ACC	BETON	PVC	
200		300	100	2150	
250				1800	
300					
350					
500				500	
Ukupno (m)		300	100	4450	4850

Podaci: Nacionalni park Plitvička jezera

Tlačni vod

Ø - m

Crpna stanica 2x30 l/s; 1x7 l/s; 1x4 l/s

Uređaj za pročišćavanje 1x150ES

Biorotor

Podaci korišteni u analizi odnose se na katastar vodova izgrađenih cjevovoda s dostupnim podacima.

5. ZAŠTITA I KORIŠTENJE DIJELOVA PROSTORA OD POSEBNOG ZNAČAJA**5.1. Zaštićeni dijelovi prirode**

Na prostoru Općine (u cijelosti ili jednim svojim dijelom) nalaze se slijedeća osjetljiva područja i prostorne cjeline:

ZAŠTIĆENI (ILI ZA ZAŠTITU PREDLOŽENI) DIJELOVI PRIRODE

OZNAKA	LOKALITET	NAZIV/OPIS	STATUS ZAŠTITE
Nacionalni park			
NP	Plitvička jezera i okolni prostor	Nacionalni park Plitvička jezera	Trajna zaštita

Posebni rezervat			
ŠV	Plješevica – Oštri vrh	Javornik - Tisov vrh (šumska vegetacija)	Trajna zaštita

Regionalni park			
RP	Obronci Plješevice	Regionalni park Plješevica	Prijedlog zaštite (Planska mjera zaštite)

Značajni krajobraz			
ZK1	Gola Plješevica – Mala Plješevica	Gola Plješevica	Prijedlog zaštite (Planska mjera zaštite)
ZK2	Kanjon Korane	Kanjon Korane	Prijedlog zaštite (Planska mjera zaštite)

Kultivirani krajobraz			
KK1	Čanak	Čanak (kraško polje između okolnih goleti, obradovo olje s bunarima, lokva i seosko naselje u nizu u podbrežju)	Planska mjera zaštite
KK2	Rijeka Matica	Krajolik uz rijeku Maticu od vrela do ponora s mlinovima i bučicama (Vrelo Koreničko - 5 mlinova i 4 bučice, Kopolje Koreničko - 4 mlina, Šeganovac, Ponor Korenički)	Planska mjera zaštite
Krbavica		Kultivirani i prirodni krajobraz (Kraško polje), s naseljem u podbrežju i izvorima	Planska mjera zaštite

SPOMENICI PARKOVNE ARHITEKTURE – PA

OZNAKA	LOKALITET	OPIS	STATUS ZAŠTITE	KATEGORIJA
PA1	Bjelopolje	Drvored uz cestu (lipe i kesten)	Planska mjera zaštite	Lokalni značaj
PA2	Korenica	Park u središtu naselja, visoko i nisko raslinje	Planska mjera zaštite	Regionalni značaj
PA3	Korenica	Ostaci drvoreda uz glavnu prometnicu	Planska mjera zaštite	Lokalni značaj
PA4	Korenica	Parcela sa šljivarom ispred Doma zdravlja uz cestu	Planska mjera zaštite	Lokalni značaj
PA5	Korenica	Park ispred Doma zdravlja	Planska mjera zaštite	Lokalni značaj
PA6	Ličko Petrovo Selo	Drvored kestena uz cestu, u centru naselja		
PA7	Rudanovac	Vrba uz izvor "slatka vodica", pojedinačno stablo	Planska mjera zaštite	Lokalni značaj
PA8	Vrelo Koreničko	Drvored kestena uz crkvu – kesteni po rubu čestice	Planska mjera zaštite	Regionalni/ Lokalni značaj

Posebno vrijedne pojedinačne prirodne vrijednosti u sklopu NP Plitvička jezera

SPOMENICI PRIRODE – SP

Red. br.	LOKALITET	OPIS	POSTOJEĆI STATUS ZAŠTITE	PRIJEDLOG STATUSA ZAŠTITE	PRIJEDLOG KATEGORIJA
1.	Crna Pećina	Spom. prirode - geomorfološki	Z	-	1
2.	Golubnjača	Spom. prirode - geomorfološki	Z	-	1
3.	Šupljara	Spom. prirode - geomorfološki	Z	-	1

SPOMENICI PARKOVNE ARHITEKTURE – PA

Red. br.	LOKALITET	OPIS	POSTOJEĆI STATUS ZAŠTITE	PRIJEDLOG STATUSA ZAŠTITE	PRIJEDLOG KATEGORIJA
1.	Kuselj	Drvodred lipa uz gl. Cestu kod k.br. 27, mjesto stare šumarije	E	ZPP	3
2.	Rudanovac	Vrba uz izvor "slatka vodica", pojedinačno stablo	E	PR	3
3.	Vrelo Koreničko	Drvodred kestena uz crkvu - kesteni po rubu pacele	E	ZPP	3/2
4.	Lipe u naseljima	Kućna stabla na tradicijskim okućnicama	E	ZPP	

5.2. Nacionalna ekološka mreža

Pored navedenih dijelova prirode koji se zbog svojih karakteristika štite bilo temeljem Zakona o zaštiti prirode bilo odredbama Prostornog plana, na prostoru Općine Plitvička Jezera nalaze se još i dijelovi prirode koji pripadaju Nacionalnoj ekološkoj mreži i to:

Stupanjem na snagu Uredbe o proglašenju ekološke mreže (Narodne novine br. 109/07, te uvidom u kartu ekološke mreže utvrđeno je da se na području Općine nalaze:

- točkasti lokaliteti EM: „Rodića špilja“ (HR200-0112), „Pećina Golubnjača“ (HR2000312), „Crna pećina“ (HR2000218), „Šupljara špilja“ (HR2000170), „Plitvice“ (HR2000698). „Plitvička jezera - uz Maticu“ (HR2000700), „Plitvička jezera - cret“ (HR2000699), „Šuma bora Mihaljevac“ (HR2000565), „Barićeva Špilja“ (HR2000005), „Kukuruzovčeva Špilja“ (HR2001113),
- kopnena područja EM „Korana“ (HR2000595, „Jugozapadni obronci Medveđaka i okolika jezera Kozjak“ (HR2000952), „Plitvička jezera – jezera“ (HR2000953), „Plješevica-Javornik-Tisov vrh“ (HR2001059), „Lička Plješevica“ (HR2001058)m – gola Plješevica“ (HR200-1060), Plitvička jezera-Vreljske bare“ (HR200-1048), Homoljačko polje“ (HR2000599), Krbavica“ (HR2001049), „Brezovac“ (HR2000598),
- područja važna za ptice te ostale svojite i staništa „Nacionalni park Plitvička jezera (s Vrhovinskim poljem)“ (HR5000020) i
- međunarodno važna područja za ptice: „Nacionalni park Plitvička jezera 8S Vrhovinskim

poljem)“ (HR1000020), „Lička krška polja“ (HR1000021).

Stručna podloga Zavoda za zaštitu prirode sa podacima o vrstama, staništima, zaštićenim i evidentiranim područjima Ekološke mreže Rh s prijedlogom mjera zaštite ugrađena je u Prostorni plan Općine.

6. OBVEZNI PROSTORNI POKAZATELJI

6.1. Naseljenost

Broj stanovnika u Županiji, pa tako i na području Općine Plitvička Jezera u posljednjih sto godina možemo reći da je gotovo u kontinuiranom padu s tim što je taj pad u pojedinim ratnim razdobljima drastičniji.

6.1.1. Gustoća naseljenosti

Broj stanovnika u Županiji u međupopisnom razdoblju pao je za 2750 djelomično i zbog nove metodologije izračuna ukupnog broja stanovnika, što je za mali broj stanovnika Županije značajno smanjenje. Gustoća naseljenosti je pala sa 10,3 st/km² na 9,52 st/km², što je znatno ispod prosjeka za Republiku Hrvatsku (75,16 st/km²).

Drugi dodatni problem vezan za demografiju je starosna struktura stanovništva i ako se promatraju samo rezultati iz popisa 2011. godine iz tabele u ovom prilogu vidljivo je stanje.

Cijela Republika Hrvatska ima preko 75% zrelog i starog stanovništva dok je taj postotak u Ličko-senjskoj županiji još nepovoljniji i imamo 80% zrelog i starog stanovništva pa smo prema demografskim obilježjima područje krajnje duboke starosti.

Općina Plitvička Jezera je u odnosu na popis iz 2001. godine izgubila 122 stanovnika što je u prosjeku nešto manji gubitak od prosjeka Županije.

Opća gustoća naseljenosti za Općinu Plitvička Jezera u odnosu na ostale općine i Ličko senjsku županiju je:

Ličko-senjska županija	Površina		Broj naselja	Broj stanovnika						Gustoća naseljenosti		
				1991.		2001.		2011.		1991.	2001.	2011.
	km ²	%		broj	%	broj	%	broj	%	st/km ²		
Županija	5350,50	100	252	85.135	100	53.677	100	50.927	100	15,91	10,03	9,52
Općine: ukupno	3095,58	57,86	146	34.616	40,66	18.819	35,06	17.559	34,48	11,18	6,08	5,67
Plitvička jezera	469,70	8,78	41	6.756	7,94	4.495	8,37	4.373	8,59	24,38	9,57	9,31

Ličko-senjska županija

Obrađeno po teritorijalnom ustroju od 2011. g.

Izvor: Državni zavod za statistiku

6.1.2. Životni standard – stanovanje

Tablica: površina, stanovi, domaćinstva

Ličko-senjska županija	Površina		Stanovi				Domaćinstva	
			2001.		2011.		2001.	2011.
	km ²	%	broj	%	broj	%	broj	broj
Županija	5.350	100	35.876	100	46.268	100	19.900	19.999
Općine: ukupno	3.095	57,9	13.341	37,2	15.351	33,18	7.316	7.328
Plitvička jezera	469,70	8,70	2.435	6,78	2.691	5,81	1628	1.694

Izvor: Državni zavod za statistiku

Ako se broj stanovnika Županije po popisu iz 2011. godine podjeli sa brojem stambenih jedinica dobijemo 1,1 stanovnika po stambenoj jedinici što je iznad prosjeka Republike Hrvatske.

6.2. Opća demografska obilježja

6.2.1. Stanovništvo

Ličko-senjska županija	Površina		Broj naselja	Broj stanovnika						Gustoća naseljenosti		
				1991.		2001.		2011.		1991.	2001.	2011.
	km ²	%		broj	%	broj	%	broj	%	st/km ²		
Županija	5350,50	100	252	85.135	100	53.677	100	50.927	100	15,91	10,03	9,52
Plitvička jezera	469,70	8,78	41	6.756	7,94	4.495	8,37	4.373	8,59	24,38	9,57	9,31

Popis stanovništva, domaćinstva, gustoća naseljenosti po naseljima u Općini Plitvička Jezera

Tablica:

NASELJE	POVRŠINA		STANOVNICI				DOMAĆINSTVA		GUSTOĆA NASELJE- NOSTI (2011) st./km ²
			2001.		2011.		2001.	2011.	
	km ²	%	br.	%	br.	%	br.	Kuća/ stan	
1. Bjelopolje	11,88	2,75	195	4,46	115	2,64	65	60/91	9,68
2. Čanak	39,39	9,14	91	2,08	53	1,22	40	29/63	1,52
3. Čujića Krčevina	3,52	0,75	2	0,04	9	0,21	2	7/8	2,56
4. Donji Vaganac	7,80	1,66	47	1,05	61	1,40	20	27/41	7,82
5. Drakulić Rijeka	3,38	0,72	8	0,18	9	0,20	4	4/14	2,66
6. Gornji Vaganac	3,81	0,81	223	4,96	121	2,78	70	51/71	31,75
7. Gradina Korenička	3,57	0,76	126	2,80	74	1,70	47	33/60	20,73
8. Homoljac	24,92	5,30	16	0,36	21	0,48	6	10/19	0,84
9. Jasikovac	2,74	0,58	13	0,29	37	0,85	6	15/32	13,50
10. Jezerce	9,59	2,04	298	6,63	248	5,69	89	94/156	25,86
11. Kalebovac	1,01	0,21	48	1,07	35	0,80	14	11/23	34,65

NASELJE	POVRŠINA		STANOVNICI				DOMAĆINSTVA		GUSTOĆA NASELJE- NOSTI (2011.) st./km ²	
			2001.		2011.		2001.	2011.		
	km ²	%	br.	%	br.	%	br.	Kuća/ stan		
12.	Kapela Korenička	19,49	4,13	5	0,11	13	0,30	3	6/12	0,67
13.	Kompolje Koreničko	2,50	0,53	103	2,29	131	3,01	36	46/58	52,40
14.	Končarev Kraj	10,01	2,13	0	0	1	0,02	0	1/9	0,10
15.	Korana	9,93	2,11	24	0,53	25	0,57	8	10/19	0,80
16.	Korenica	1,83	0,39	1570	34,93	1754	40,25	537	613/710	958,46
17.	Kozjan	23,35	4,97	3	0,07	0	0	2	0/4	-
18.	Krbavica	22,98	4,89	62	1,38	47	1,08	30	27/66	2,04
19.	Ličko Petrovo Selo	18,70	3,98	101	2,25	104	2,39	44	56/110	5,56
20.	Mihaljevac	8,51	1,81	66	1,47	35	0,80	26	20/54	4,11
21.	Novo Selo Koreničko	6,09	1,30	38	0,84	11	0,25	18	7/18	1,81
22.	Oravac	2,88	0,61	47	1,05	23	0,53	19	10/26	6,60
23.	Plitvica Selo	12,52	2,67	36	0,80	58	1,33	23	24/56	4,63
24.	Plitvička Jezera	7,88	1,68	381	8,48	294	3,28	143	126/193	37,31
25.	Plitvički Ljeskovac	49,07	10,44	15	0,33	25	0,57	9	11/22	0,51
26.	Poljanak	8,37	1,86	67	1,49	97	2,22	28	36/54	11,60
27.	Ponor Korenički	9,24	1,97	0	0	3	0,07	0	1/1	0,32
28.	Prijeboj	8,36	1,78	3	0,07	12	0,28	2	6/7	1,44
29.	Rastovača	15,43	3,29	90	2,00	98	2,25	29	36/45	6,35
30.	Rešetar	9,20	1,96	33	0,73	44	1,01	15	21/33	4,78
31.	Rudanovac	7,28	1,55	81	1,80	123	2,82	31	41/112	16,90
32.	Sertić Poljana	7,35	1,56	14	0,31	12	0,28	8	6/22	1,63
33.	Smoljanac	13,39	2,85	238	5,29	245	5,62	75	77/112	18,30
34.	Šeganovac	18,30	3,90	29	0,65	10	0,23	14	7/26	0,55
35.	Trnavac	13,26	2,82	4	0,09	10	0,23	2	4/41	0,75
36.	Tuk Bjelopoljski	7,55	1,61	69	1,54	17	0,39	25	8/20	2,25
37.	Vranovača	6,72	1,43	147	3,27	203	4,66	55	72/100	30,21
38.	Vrelo Koreničko	6,71	1,43	119	2,64	122	2,80	56	51/93	18,18
39.	Vrpile	5,92	1,26	23	0,51	15	0,34	9	9/17	2,53
40.	Zaklopača	6,64	1,41	9	0,20	5	0,11	4	3/15	0,75
41.	Željava	27,27	5,80	51	1,13	18	0,41	27	18/58	0,66
OPĆINA PLITVIČKA JEZERA		469,70	100,00	4495	100,00	4373 (4358)	100,00	1.641	1694/2691	9,27

6.2.2. Socijalno-gospodarska struktura

Stanovništvo je jedan od najznačajnijih čimbenika društveno-gospodarskog razvitka.

Na području Ličko-senjske županije ukupna demografska slika nije stabilna i zadovoljavajuća, zbog posljedica rata. Vitalnost ukupnog stanovništva nije očuvana. Demografski potencijal će predstavljati ozbiljno ograničenje daljnjem ukupnom razvitku, pa je potrebno provođenje hitnih mjera.

Gospodarska struktura Županije i Općine Plitvička Jezera je heterogena i zasniva se na novoplaniranim i izgrađenim kapacitetima, što će biti slučaj i u buduće, s tim da će uz navedeno, biti od važnosti geoprometni položaj, te mogućnosti dotoka kapitala, kao i nezaobilazan ljudski potencijal.

Kao pokazatelj ekonomskog rasta i razvijenosti određenog područja koristi se indeks razvijenosti prema kojemu se jedinice lokalne samouprave razvrstavaju u skupine (Odluka o razvrstavanju jedinica lokalne, područne i regionalne samouprave

prema stupnju razvijenosti NN, 89/10.), a na temelju članka 24. Zakona o regionalnom razvoju Republike Hrvatske (NN, 153/09.).

Ova tema obrađena je u Razvojnoj strategiji Ličko-senjske županije pa u ovom Izvješću dajemo izvod iz tog dokumenta sa elementima bitnim za Izvješće o stanju u prostoru.

U strukturi ukupne bruto dodane vrijednosti u Ličko-senjskoj županiji 2007. godine jednak udio imale su djelatnosti javne uprave i obrane, socijalnog osiguranja, zdravstva i ostalih društvenih djelatnosti kao i djelatnosti rudarstva, vađenja, prerađivačke industrije i opskrbe električnom energijom zbirno (18,8%).

U odnosu na Jadransku Hrvatsku i Republiku Hrvatsku, Ličko-senjska županija ostvarila je veću bruto dodanu vrijednost u djelatnosti poljoprivrede, šumarstva i ribarstva, građevinarstva i javne uprave dok je niži udio u odnosu na RH i Jadransku Hrvatsku ostvaren u djelatnosti trgovine, financijskog posredovanja i poslovanja nekretninama.

Udio djelatnosti javne uprave i obrane, socijalnog osiguranja zdravstva i ostalih društvenih djelatnosti te djelatnosti rudarstva, vađenja, prerađivačke industrije i opskrbe električnom energijom zbirno u strukturi bruto dodane vrijednosti ostvarene na području Ličko-senjske županije bitno se ne razlikuju od udjela istih djelatnosti u strukturi BDV ostvarene na području Jadranske Hrvatske ili RH.

BDP Ličko-senjske županije u 2010. godini iznosio je 406 milijuna EUR-a što predstavlja 1% BDP-a Republike Hrvatske.

Mjereno visinom ostvarenog BDP-a po stanovniku u 2010. godini Ličko-senjska županija je bila osma županija u RH, a u 2010. godini BDP po glavi stanovnika u Županiji iznosio je 8.278 Eura što je za

17,7 % niže od BDP-a po glavi stanovnika u RH u 2010. godini, dok je zaostatak za Jadranskom Hrvatskom 16,2 %.

Iako su prosječne stope rasta odabranih pokazatelja u Ličko-senjskoj županiji u posljednjih pet godina gotovo na razini stopa rasta u Republici Hrvatskoj, gospodarstvo Ličko-senjske županije karakterizira još uvijek skroman udio u ukupnom gospodarstvu Republike Hrvatske u apsolutnom smislu (udio u broju zaposlenih, broju trgovačkih društava, ostvarenom ukupnom prihodu). Slični su i relativni pokazatelji (robni izvoz po stanovniku).

Ukupni prihodi i ukupni rashodi po jedinicama lokalne samouprave na području Ličko-senjske županije u 2011. godini dani su u sljedećoj tabeli.

Tabela: Ukupni prihodi i ukupni rashodi po jedinicama lokalne samouprave na području Ličko-senjske županije u 2011. godini

	Ukupni prihodi			Ukupni rashodi		UP - UR
	2011. godina	Indeks 11/10	Udio u LSŽ	2011.	Indeks 11/10	
BRINJE	65.383.308	132,5	3,6	62.562.130	130,3	2.821.178
D. LAPAC	2661.460	97,8	0,1	3.033.198	95,8	-371.738
GOSPIĆ	418.956.627	93,9	23,3	415.348.480	99,2	3.608.147
KARLOBAG	19.570.172	124,6	1,1	30.392.780	176,7	-10.822.608
LOVINAC	14.008.621	86,5	0,8	18.049.256	91,9	-4.040.635
NOVALJA	272.812.472	109,5	15,1	269.472.776	107,7	3.339.696
OTOČAC	325.411.714	112,7	18,1	337.151.341	103,5	-11.739.627
PERUŠIĆ	22.336.318	103,0	1,6	28.605.581	109,3	730.737
SENJ	256.481.631	159,5	14,2	248.552.263	129,3	7.929.368
PLITVIČKA JEZERA	366.456.849	101,3	20,3	340.004.001	103,0	26.452.848
UDBINA	27.980.513	108,5	1,6	37.514.337	145,0	-9.533.824
VRHOVINE	2.097.074	164,7	0,1	2.269.630	175,2	-172.556
U K U P N O	1.801.156.759	109,4	100,0	1.792.955.773	108,1	8.200.986

Izvor: FINA, Središnji ured Zagreb, lipanj 2012.

Poduzetnici Grada Gospića i Grada Otočca zajedno su ostvarili u 2010. godini. 41,4% ukupnih prihoda na području Županije, dok su poduzetnici Općine Plitvička Jezera (1 veliki poduzetnik) ostvarili čak 20,3% ukupnih prihoda gospodarstva Županije.

Promatrano po jedinicama lokalne samouprave, ukupno najveći pozitivni financijski rezultat u 2011. godini ostvarila je Općina Plitvička Jezera, slijede Grad Senj, Grad Gospić, Grad Novalja, Općina Brinje, te Općina Perušić. Ostale jedinice lokalne samouprave imale su negativan financijski rezultat ostvaren u 2011. godini.

Ukupno ostvarena dobit nakon oporezivanja 2011. godine u Županiji je za 20,4% niže nego ista ostvarena prethodne godine. Ukupno najveći porez na dobit¹ naplaćen je na području Općine Plitvička Jezera (31,2% ukupno naplaćenog poreza na dobiti u Županiji), Grada Gospića (25,7%), Grada Novalje (16,7%), Grada Senja (9,3%) i Grada Otočca (9,2%).

Ukupno ostvareni gubitak nakon oporezivanja smanjen je u 2011. godini u odnosu na 2010. godinu za 34,7%. Prosječna mjesečna neto plaća u 2011. godini porasla je ukupno 2,7% u odnosu na 2010. godinu, što je više od istog porasta na nivou RH (0,9%). Indeks rasta prosječne mjesečne neto plaće ostvaren je u svim jedinicama lokalne samouprave na

području Ličko-senjske županije osim u Gradu novalji i općinama Brinje i Perušić.

Porezne olakšice u 2011. godini sukladno Zakonu o PPDS-u utvrđene su za poduzetnike s više od 5 zaposlenih na neodređeno radno vrijeme (od kojih više od 50% ima prebivalište na području PPDS-a) i to:

- I. skupina PPDS-a u Županiji: Plitvička Jezera i Donji Lapac - plaćaju 25% od propisane stope,
- II. skupina PPDS-a u Županiji: Gospić, Otočac, Lovinac, Udbina i Vrhovine - plaćaju 75% od propisane stope
- III. skupina PPDS-a u Županiji: Brinje, Perušić - plaćaju 85% od propisane stope

Prema podacima Hrvatskog zavoda za zapošljavanje stopa nezaposlenosti prema administrativnim izvorima na dan 31.12.2011. godine u Ličko-senjskoj županiji iznosila 18,8% što predstavlja smanjenje za 2,0 postotna poena u odnosu na kraj 2010. godine kada je stopa nezaposlenosti iznosila 20,8%. U Republici Hrvatskoj stopa nezaposlenosti na dan 31.12.2011. godine iznosila je 17,7%.

Tijekom 2011. godine evidentirano je prosječno mjesečno 3.210 nezaposlenih osoba što je za 2,9% niže od prosječnog mjesečnog prosjeka u 2010. godini. Istovremeno je na području RH u 2011. godini

mjesečno evidentirano 305.333 nezaposlenih osoba ili za 1,0% više osoba.

Kretanje broja nezaposlenih po gradovima i općinama Ličko-senjske županije prikazano je sljedećom tabelom

Tabela: broj nezaposlenih po gradovima i općinama u Ličko-senjskoj županiji

Grad/Općina	31. 12. 2010.		31. 12. 2011. I		Indeks 11/10%	31. 12. 2012.		Indeks 12/11%
	Broj	Udio	Broj	Udio		Broj	Udio	
Brinje	264	7,5	248	7,8	93,9	264	7,2	6,5
Donji Lapac	354	10,0	304	9,6	85,9	309	8,5	1,6
Gospić	757	21,4	640	20,2	85,4	787	21,6	23,0
Karlobag	58	1,6	58	1,8	100,0	58	1,6	0,0
Lovinac	56	1,6	50	1,6	89,3	57	1,6	14,0
Novalja	210	5,9	144	4,5	68,6	210	5,8	45,8
Otočac	629	17,8	603	19,1	95,9	705	19,3	16,9
Perušić	154	4,4	118	3,7	76,6	143	3,9	21,2
Plitvička Jezera	249	7,0	239	7,6	96,0	264	7,2	10,5
Senj	644	18,2	594	18,8	92,2	657	18,0	10,6
Udbina	87	2,5	76	2,4	87,4	107	2,9	40,8
Vrhovine	78	2,2	91	2,9	116,7	89	2,4	-2,2
UKUPNO	3.540	100,0	3.165	100,0	89,4	3.650	100,0	15,3

Izvor: HZZ Područna služba Gospić

Krajem 2013. godine broj nezaposlenih u Republici Hrvatskoj premašio je 360.000 što je do sada na žalost rekordan broj, ali i dalje s tendencijom rasta. Broj nezaposlenih porastao je i u Županiji i u

Općini Plitvička Jezera, ali s nešto manjim postotkom nego u Republici Hrvatskoj.

Na svaki natječaj za novo radno mjesto javi se na tisuće kandidata iz cijele Hrvatske.

Tabela: Broj zaposlenih u Općini Plitvička Jezera i odnos prema Županiji u 2003. i 2009. godini

Djelatnost (NKD 2007)	2003. god.			2009. god.		
	PLITVIČKA JEZERA	ŽUPANIJA	Strukturni udio %	PLITVIČKA JEZERA	ŽUPANIJA	Strukturni udio %
A Poljoprivreda, šumarstvo i ribarstvo	180	911		210	917	8,92
B Rudarstvo i vađenje				-	24	0,23
C Prerađivačka industrija	45	984		93	967	9,41
D Opskrba električnom energijom i plinom	38	607		16	361	3,51
E Opskrba vodom, gospodar. otpadom	21	275		18	332	3,23
F Građevinarstvo	28	2188		48	608	5,91
G Trgovina, popravci	67	1094		61	1082	10,53
H Prijevoz i skladištenje	5	648		4	510	4,96
I Pružanje smještaja i priprema i usluživanje hrane	358	651		359	746	7,26
J Informacije i komunikacije		247		1	78	0,76
K Financijske i djel. osiguranja	7	173		8	165	1,61
L Poslovanje nekretninama	1	112		-	17	0,17
M Stručne, znanstvene i tehničke djelatnosti				8	148	1,44

Djelatnost (NKD 2007)	2003. god.			2009. god.		
	PLITVIČKA JEZERA	ŽUPANIJA	Strukturni udio %	PLITVIČKA JEZERA	ŽUPANIJA	Strukturni udio %
N Administrativne i Pomoćne uslužne djelatnosti				1	114	1,11
O Javna uprava i obrana	58	744		88	2102	20,45
P Obrazovanje	85	847		127	1095	10,65
Q Zdravstvena zaštita i socijalna skrb	40	555		23	688	6,69
R Umjetnost, zabava i rekreacija	103	223		96	236	2,30
S Ostale uslužne djelatnosti	104			4	89	0,87
UKUPNO	1016	9840		1165	10279²	100
Strukturni udio				11,3	100,0	

Prema podacima u PPUO iz 2003. godine navodi se da je u to vrijeme osim zaposlenih pobrojanih u tabeli na području Općine evidentiran i 71 obrtnik .

Prema podacima Upravnog odjela za gospodarstvo Ličko-senjske županije 2009. na području Općine evidentirano je čak 150 obrtnika što svjedoči o dosta jakoj gospodarskoj aktivnosti, te zapošljavanju i samozapošljavanju jer se vidi da je u navedenom periodu oko 150 novozaposlenih po djelatnostima (NKD), te gotovo 80 novih obrtnika koji nisu tabelarno evidentirani.

Od ukupnog broja nezaposlenih na dan 31.12. 2011. godine 53,0% čine žene. U strukturi nezaposlenih osoba u 2011. godini u Ličko-senjskoj županiji bilo je 34,2% osoba sa srednjom školom u trajanju do 3 godine i škola za VKV radnike, 27,4% nezaposlenih sa srednjom školom za zanimanja u trajanju od 4 godine i završenom gimnazijom, 31,6% osoba s osnovnom i/ili bez završene osnovne škole te 6,8% nezaposlenih s višim školama i fakultetima.

Gospiću (787 osoba ili 21,6%).

Tabela: Odabrani pokazatelji gospodarstva LSŽ i RH 2007. - 2011. godine

Pokazatelj	2007.	2008.	2009.	2010.	2011.	% udio LSŽ RH (2008.)
Broj trgovačkih društava	601	656	674	692	632	0,6
Broj obrtnika	1.485	1.422	1.305	1.260	1.216	1,4
UKUPNA ZAPOSLENOST	13.688	14.114	13.771	13.277	12.785	0,95
Pravne osobe	10.000	10.406	10.412	10.176	9.951	0,86
Obrti	3.199	3.261	2.940	2.693	2.435	1,2
Poljoprivrednici (HZMO)	489	447	419	408	399	1,2
POSLOVANJE TRGOVAČKIH DRUŠTAVA (FINA)						
Ukupni prihodi (u mil. HRK)	1.667	1.803	1.584	1.620	1.801	0,3
Ukupni rashodi (u mil. HRK)	1.585	1.785	1.557	1.641	1.793	0,3
Broj zaposlenih	4.400	4.575	4.465	4.463	4.736	0,5
Prosječna neto plaća	3.367	3.450	3.582	3.645	3.747	(RH=100) 77,3
POSLOVANJE OBRTRNIKA (MFIN PU)						
Ukupni primici obrta (u 000 HRK)	389.773	393.637	321.164	294.364		1,16
Ukupni izdaci obrta (u 000 HRK)	338.521	343.393	279.160	253.942		1,16
VANJSKOTRGOVINSKA RAZMJENA (u 000 USD)						
Izvoz	11.399	8.825	6.167	7.809	13.326	
Uvoz	11.473	11.409	6.636	11.321	17.148	
Saldo	-74	-2.584	-469	-3.512	-3.823	
OSTVARENE INVESTICIJE U DUGOTRAJNU IMOVINU (PRAVNIH OSOBA) U 000 HRK						
BDP, tekuće cijene (u mil. HRK)	297.707	264.022	177.465	184.212	-	
BDP, po stanovniku (EUR)	3.017	3.068	3.190	-	-	
BDP, po stanovniku (EUR)	8.039	9.725	8.707	-	-	
NETO PLAĆA						
- pravne osobe u HRK	4.192	4.461	4.777	4.923	-	

Pokazatelj	2007.	2008.	2009.	2010.	2011.	% udio LSŽ RH (2008.)
BROJ NEZAPOSLENIH, - prosječno mjesečno	3.400	2.998	3.088	3.305	3.210	
STOPA NEZAPOSLENOSTI	18,7	17,5	19,4	20,8	18,8	
DOLASCI TURISTA (u 000	359	366	387	404	426	
NOĆENJA TURISTA 8u 000)	1.318	1.410	1.520	1.619	1.697	

Izvor podataka: DZS i Upravni odjel za gospodarstvo LSŽ

Međutim, važno je napomenuti da pokazatelji temeljeni na podacima FINA-e ne obuhvaćaju financijske rezultate i zaposlene u velikim državnim tvrtkama (HŽ, HT, HEP, INA, Hrvatske šume, Hrvatske vode, Hrvatske pošte) kao i velikim trgovačkim lancima koji se ostvare na području Ličko-senjske županije nego su prikazani u okviru rezultata za Grad Zagreb jer se podaci evidentiraju prema administrativnom sjedištu tvrtke iako se stvarna poduzetnička aktivnost odvija na području cijele Republike Hrvatske.

Prema veličini poduzetnika u strukturi gospodarstva Ličko-senjske županije dominiraju mali poduzetnici koji čine 98% ukupnog broja poduzetnika Županije.

Promatrano po veličini gospodarskih subjekata, udio zaposlenih kod malih poduzetnika u Ličko-senjskoj županiji veći je od istog udjela na nivou kako RH tako i Jadranske regije. Isto tako mali poduzetnici ostvaruju veći udio u ukupnim prihodima gospodarstva u našoj Županiji u odnosu na udio istih u ukupnim prihodima gospodarstva RH i Jadranske Regije, te daleko veći udio u ostvarenoj dobiti i realiziranim investicijama.

Krajem 2013. godine u Općini Plitvička Jezera ima oko 1500 stalno zaposlenih, a od toga oko 1100 sa područja Općine, a ostali su sa drugih područja. Tijekom turističke sezone potrebe za radnom snagom povećaju se za dodatnih 300 do 350 radnika.

Položaj gospodarstava jedinica lokalne samouprave na području Ličko-senjske županije

Kao što na nivou Republike Hrvatske postoje razlike u regionalnom razvoju, ista obilježja prisutna su i u Ličko-senjskoj županiji. Demografski i financijski pokazatelji najpovoljniji su za gradove (Gospić, Novalj, Otočac, Senj) dok su općine uglavnom slabije razvijene s izuzetkom npr. Općine Plitvička Jezera koja ima neke pokazatelje povoljnije i od prosjeka Ličko-senjske županije (najniži indeks starenja u Županiji, prosječnu stopu nezaposlenosti nižu od stope Županije i Republike Hrvatske).

Gotovo sva gospodarska aktivnost odvija se u gradovima te Općini Plitvička Jezera, dok su npr. poduzetnici svih ostalih općina u 2009. godini ostvarili svega 10% ukupno ostvarenog prihoda poduzetnika Ličko-senjske županije.

Prosječni izvorni prihodi po stanovniku u Županiji 31% su manji od istog prosjeka na nivou RH, a 37% su manji od takvog prosjeka na nivou Jadranske Hrvatske. Prosječna stopa nezaposlenosti u Ličko-senjskoj županiji prosječno je 18% veća od iste na nivou RH. Udio obrazovanog stanovništva u radnom kontingentu u Županiji manji je od istog na nivou RH.

Na području Ličko-senjske županije postoje i druga značajna odstupanja u razvijenosti od prosjeka Ličko-senjske županije gledano po jedinicama lokalne samouprave, tako je npr. Najveće odstupanje od prosječne stope nezaposlenosti zabilježeno na području Grada Novalje (28% manja stopa nezaposlenosti od prosjeka Županije) i Općine Plitvička Jezera (22% manja stopa nezaposlenosti od prosjeka Županije).



Kartogram: Prosječna stopa nezaposlenosti 2006. - 2008.

Prosječni izvorni prihodi po jedinicama lokalne samouprave kao i prosjek Županije ispod su prosječnih izvornih prihoda per capita ostvarenih u Republici Hrvatskoj, s izuzetkom Grada Novalje i Općine Karlobag gdje je izvorni prihod po stanovniku do četiri puta veći od županijskog prosjeka.

6.3. Opremljenost društvenom infrastrukturom (mreža i organiziranost)

Ličko-senjska županija ima osnovni sustav društvenih djelatnosti i mrežu društvene infrastrukture uspostavljenu tako da pokriva svoj teritorij i prostorni razmještaj stanovništva, što daje dobru osnovu za daljnji razvoj društvenih djelatnosti i dobro je polazište za socijalni razvoj u cjelini.

Opremljenost društvenom infrastrukturom analizirana je u PPUO sukladno klasifikaciji uslužnih funkcija prema sljedećim temeljnim skupinama:

- Uprava
- Pravosuđe
- Udruge građana, političke stranke i druge organizacije
- Vjerske zajednice
- Obrazovanje (školstvo, prosvjeta)
- Visoko školstvo i znanost
- Kultura, umjetnost i tehnička kultura
- Šport, rekreacija, zabava i odmor
- Zdravstvo
- Socijalna skrb
- Financijske i druge slične uslužne djelatnosti
- Prometne usluge

- Trgovina i ugostiteljstvo
- Obrt, komunalne i druge usluge.

U prostoru Općine Plitvička Jezera nalaze se i razvijaju stupnjevi središnjih i uslužnih funkcija i kategorije središta od srednje i općinske razine na niže, koje njegovom stanovništvu trebaju služiti povremeno i u svakodnevnom životu. Neke od njih će moći koristiti i stanovnici nekih bližih naselja iz susjednih jedinica lokalne samouprave (npr. iz Općine Udbina i Općine Donji Lapac u Istočnoj Lici). Sve ostale središnje uslužne funkcije srednje, više i visoke razine, stanovništvo Općine Plitvička Jezera i dalje će trebati povremeno koristiti prvenstveno u središtu županije (Gospić) i u drugim većim gradovima (Karlovac, Zagreb i drugi), već prema tome o kojoj se funkciji i razini radi:

6.3.1. Dječji vrtići

U predškolskom odgoju zbog sve većeg broja djece potrebno je osposobljavanje novih kapaciteta za prihvatanje djece, bilo izgradnjom, bilo adaptacijom postojećih prostora. Za podizanje kvalitete u provedbi predškolskog odgoja potrebno je stručno usavršavanje odgojnih djelatnika putem radionica, stručnih grupa odnosno njihovo prisustvovanje na što većem broju stručnih skupova. Djelatnost predškolskog odgoja i naobrazbe provodi se u Županiji kroz sedam ustanova: u koji spadaju i dječji vrtići na području Općine.

Tabela 1: Pregled broja djece i skupina po vrtićima Općine Plitvička Jezera i Ličko-senjske županije za pedagoške godine 2004./2005. do 2009./2010.

R. br	Naziv ustanove	2004./2005.		2005./2006.		2006./2007.		2007./2008.		2009./2010.	
		Broj djece	Broj skupina	Broj djece	Broj skupina	Broj djece	Broj skupina	Broj djece	Broj skupina	Broj djece	Broj skupina
1.	Dječji vrtić "Slapić" Korenica (područni vrtić "Vidra")	65	4	66	4	65	4	65	4	84	4
	LSŽ - ukupno	654	29	639	32	658	33	734	34	776	36

Izvor: Dječji vrtići

Iz tabele je vidljivo da se ukupan broj djece u dječjim vrtićima u Županiji sa 654 u 2009./2010. godini povećao za 122 djece u odnosu na 2004./2005. dok se u Općini Plitvička Jezera povećao za 19. djece.

6.3.2. Osnovne škole

U osnovnom obrazovanju razvoj djelatnosti treba nastaviti i kontinuirano unapređivati uspostavom optimalne mreže osnovnih škola na području Ličko-senjske županije uz suglasnost Ministarstva znanosti, obrazovanja i športa (mreža škola obuhvaća utvrđivanje sjedišta osnovnih škola, statutarna obilježja, nazive mjesta u kojima se izvode programi, utvrđivanje upisnih područja, ovisno o demografskom stanju).

Djelatnost osnovnog školstva na području Ličko-senjske županije provodi se u 15 osnovnih škola, te 38 područnih škola. Osnovne škole na području Županije imaju dva osnivača: Ličko-senjska županija je osnivač 12 osnovnih škola, među kojima i škola na području Općine Plitvička Jezera Unatoč relativno velikom broju područnih škola, jedna od specifičnosti je geografska razvedenost koja izaziva povećane troškove organizacije prijevoza učenika do škola.

Učenici s teškoćama u razvoju osnovnoškolskog uzrasta uglavnom su integrirani u redovne razredne odjele.

Osnovne škole na području Ličko-senjske županije u šk. god. 2010./2011. pohađa 4.004 učenika u 273 razredna odjela (3,5% manje u odnosu na 2009./2010. školsku godinu) sa prosječnim brojem učenika po razrednom odjelu 14,7 od prvog do

osmog razreda. Nastavne programe na području Županije u 2010. god. provodi 452 nastavnika od kojih 141 nastavnik razredne nastave i 311 nastav-

nika predmetne nastave (od ukupno 675 zaposlenika u osnovnim školama).

R. br	Naziv ustanove	šk. god. 2009./2010.		šk. god. 2010./2011.		šk. god. 2011./2012.		šk. god. 2012./2013.	
		Broj učenika	Broj odjela	Broj učenika	Broj odjela	Broj učenika	Broj odjela	Broj učenika	Broj odjela
1.	OŠ dr. Franje Tuđmana Korenica	294	17	288	17	277	17	266	16
2.	OŠ Plitvička Jezera	147	9	137	10	135	10	120	10
OPĆINA UKUPNO		441	26	425	27	412	27	386	26
LSŽ - UKUPNO		2.933	207	2.817	206	2.717	201	2.614	197

Kao što na nivou Županije tako i na nivou Općine i broj učenika i broj razrednih odjela u osnovnim školama pada, a sve je vezano na demografsku sliku Države, Županije i Općine.

6.3.3. Srednje škole, visoko školstvo i cjeloživotno obrazovanje

Razvijenost srednjoškolskog obrazovanja (gimnazije, strukovne škole) i kvaliteta visokih škola/fakulteta važni su za svekoliki razvoj Županije. Kako bi se odgovorilo na izazove suvremenog gospodarstva, sustav obrazovanja zahtijeva velika ulaganja. U djelatnosti srednjeg i visokog obrazovanja na području Ličko-senjske županije potrebno je razvijati srednje,

više i visoke škole. Očekuje se da će se daljnji razvoj ovog stupnja obrazovanja temeljiti na utvrđivanju plana mreže srednjih škola.

Srednje škole su na području Županije organizirane su kao gimnazije i strukovne škole. Na području Županije djeluje 5 srednjih škola kojima je osnivač Ličko-senjska županija. Srednjoškolskim obrazovanjem u školskoj godini 2010./2011. obuhvaćeno je 1.544 učenika (3,6% odnosno 53 učenika više nego u prošloj školskoj godini), u 74 razredna odjela (prosječno broj učenika po razrednom odjelu 20,9) koji su uključeni u programe trogodišnjeg i četverogodišnjeg obrazovanja. Nastavu izvodi 168 nastavnika (od ukupno 241 zaposlenika u srednjim školama).

Slika 1: Učenici prema vrstama srednjih škola u školskoj godini 2010./2011.

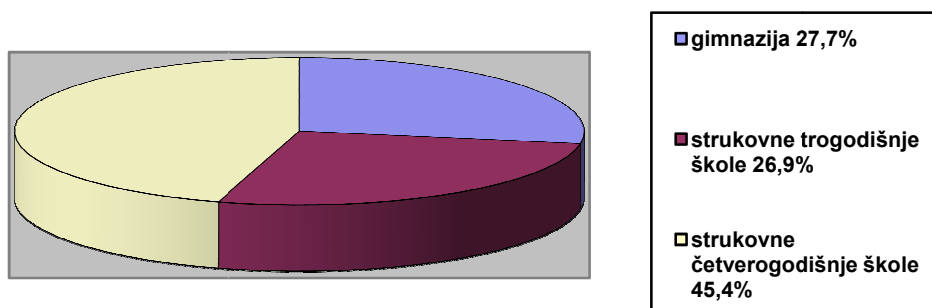

Izvor: Srednje škole, 2010. god.

R. br	Naziv ustanove	šk. god. 2009/2010.		šk. god. 2010/2011.		šk. god. 2011/2012.		šk. god. 2012/2013	
		Broj učenika	Broj odjela	Broj učenika	Broj odjela	Broj učenika	Broj odjela	Broj učenika	Broj odjela
1.	SREDNJA ŠKOLA PLITVIČKA JEZERA	164	10	191	10	205	10	233	13
LSŽ - UKUPNO		1.491	73	1.544	74	1.633	77	1.730	84

R. br	Naziv ustanove	BROJ UČENIKA I STUDENATA SMJEŠTENIH U ČENIČKOM DOMU							
		šk. god. 2009/2010.	šk. god. 2010/2011.		šk. god. 2011/2012.		šk. god. 2012/2013		
			Broj učenika	Broj studenata	Broj učenika	Broj studenata	Broj učenika	Broj studenata	
1.	Učenički dom u Korenici pri S.Š.	46	58	0	059	0	53	0	
LSŽ - UKUPNO		72	113	58	124	59	123	51	

Iz tabele je evidentno da broj učenika upisanih u srednju školu u Korenici raste, dok broj učenika smještenih u učenički dom stagnira ili opada što može značiti da srednja škola privlači na upis djecu iz šireg područja, a da bi trebalo poraditi na kvaliteti smještaja učenika u dom i na eventualnom povećanju kapaciteta.

Tri novoizgrađena učenička doma pridonijeti će zadržavanju učenika na području naše Županije. Nakon prijama učenika u domove se smještaju i studenti, što svakako pridonosi povećanju standarda učenika i studenata. Smještaj učenika organiziran je u tri Učenička doma ukupnog kapaciteta 185 mjesta:

- Učenički dom pri Strukovnoj školi Gospić – kapacitet 94 mjesta
- Učenički dom pri Srednjoj školi Plitvička Jezera - kapacitet 59 mjesta
- Učenički dom pri Srednjoj školi Otočac – kapacitet 32 mjesta.

6.3.4. Kultura

Sukladno Zakonu o financiranju javnih potreba u kulturi Ličko-senjska županija financira programe ustanova i udruga za svaku tekuću godinu. Sredstva se izdvajaju za ustanove i udruge koje svojim programima potiču razvoj kulturne djelatnosti na području Ličko-senjske županije.

Isto tako i jedinice lokalne samouprave (gradovi i općine), u svojim proračunima osiguravaju sredstva za financiranje javnih potreba u kulturi

Kulturna baština Općine Plitvička Jezera je iznimno bogata u arheološkom i povijesnom smislu.

Povijesne cjeline i ambijenti, kao i pojedinačne građevine sa spomeničkim obilježjima, zajedno sa svojim okolišem su:

- prostorne homogenosti naselja, prije svega njegova volumena, okruženog područjima kultiviranog krajolika odnosno očuvanje povijesnog naseobinskog ustroja,
- povijesni oblici komunikacija – starih cesta, pješačkih puteva i staza, često praćenih poloncima i raspelima,
- zaštićena tradicijska arhitektura, stambene i gospodarske, kao i svih povijesnih naseobina.

6.3.5. Sport i rekreacija

Problematici športa prilazi se s posebnim interesom uzimajući u obzir sve segmente te civilizacijske tekovine. To je prilika da djeca i mladi ljudi mogu svestrano razvijati svoje sposobnosti, što dovodi do eliminiranja asocijalnog ponašanja kao što su pušenje, alkoholizam, uživanje droga, pojave maloljetničke delikvencije i sl.

Upravo zbog promicanja športa i obavljanja sportskih djelatnosti i ostvarivanja drugih zajedničkih interesa utemeljen je i Savez športova Ličko-senjske županije kao zajednica sportskih udruga i saveza u Ličko-senjskoj županiji.

Svake godine tradicionalno se organizira Plitvički maraton u Plitvicama i Jedriličarska regata u Senju; KUP Ličko-senjske županije u ribolovu, Športske igre

mladih, Liga malog nogometa otoka Paga, Kup Sv. Antona, memorijalni turniri u čast na poginule hrvatske branitelje, te mnoge druge aktivnosti koje privlače zaljubljenike športa.

Košarka, nogomet, rukomet, teakwando, hrvanje, atletika i šah sve su to športovi čiji se značaj ne ogleda samo u provođenju tjelesnih aktivnosti zbog postizanja sportskih dostignuća, već i u socijalizaciji djece i mladih te u borbi protiv raznih oblika devijantnog ponašanja u društvu. Pravilno korištenje slobodnog vremena najbolja je prevencija prema spomenutim pojavama.

6.3.6. Vjerske zajednice, manjine i civilne udruge

Od vjerskih zajednica na prostoru Ličko-senjske županije najzastupljenija je kršćanska zajednica u kojoj su najbrojniji katolici i pretežito prostor Županije pokriva Gospićko-senjska biskupija u kojoj se Gospićki, Otočki i Senjski dekanat nalaze u cijelosti u Ličko-senjskoj županiji, dok se Ogulinski, Slunjski i novoosnovani Udbinski dekanat protežu van granica Županije i dijelom van granica RH.

Na prostoru Općine Plitvička Jezera su župe Korenica, Plitvička Jezera, Vaganac i Čanak.

Pravoslavna crkva na području Općine ima značajniji broj vjernika.

6.3.7. Zdravstvena zaštita

U cilju razvoja i postizanja optimalne razine zdravstvenog sustava i skrbi u Ličko-senjskoj županiji djeluje:

1. Opća bolnica Gospić
2. Dom zdravlja Gospić
3. Dom zdravlja Otočac
4. Dom zdravlja Senj
5. Dom zdravlja Korenica
6. Dom zdravlja Novalja
7. Zavod za javno zdravstvo Ličko-senjske županije
8. Zavod za hitnu medicinu Ličko-senjske županije

Opća bolnica Gospić provodi zdravstvenu zaštitu sukladno odrednicama koje proistječu iz osnovnih zakonskih propisa i ugovora koji su zaključeni temeljem istih. Općenito poslovanje Opće bolnice Gospić usmjereno je ka poboljšanju kvalitete u pružanju zdravstvenih usluga korisnicima zdravstvene zaštite, povećanja opsega dijagnostičkih postupaka i sl. kontinuiranim rekonstrukcijama i adaptacijama objekata i prostorija Opće bolnice Gospić te nabavkom suvremene medicinske opreme stvaraju se i dalje preduvjeti za proširenje djelatnosti i povećanje kvalitete zdravstvene zaštite na svim razinama u bolničkoj i specijalističko-konzilijarnoj zdravstvenoj zaštiti.

Dom zdravlja u Korenici ima ambulante u Korenici i Plitvičkim Jezerima.

Zavod za hitnu medicinu Ličko-senjske županije ima ispostavu u Korenici.

6.3.8. Socijalna skrb

Socijalna skrb je djelatnost od posebnog interesa kojom se osigurava i ostvaruje pomoć za podmirjenje osnovnih životnih potreba socijalno ugroženih, nemoćnih i drugih osoba koje one same ili uz pomoć članova obitelji ne mogu zadovoljiti zbog nepovoljnih osobnih, gospodarskih, socijalnih i drugih okolnosti.

Sukladno Zakonu o socijalnoj skrbi, korisnik socijalne skrbi je samac ili obitelj koji nemaju dovoljno sredstava za podmirjenje osnovnih životnih potreba, a nisu ih u mogućnosti ostvariti svojim radom ili prihodom od imovine ili iz drugih izvora, tjelesno ili mentalno oštećeno ili psihički bolesno dijete/odrasla osoba, dijete žrtva obiteljskog nasilja te druge osobe koje su u nevolji zbog poremećenih odnosa u obitelji, ovisnosti o alkoholu, drogama i sl.

Okosnicu rada u djelatnosti socijalne skrbi na području Ličko-senjske županije čine sljedeći centri za socijalnu skrb sa svojim podružnicama:

1. Centar za socijalnu skrb Gospić,
2. Centar za socijalnu skrb Gospić s Podružnicom Korenica,
3. Centar za socijalnu skrb Senj,
4. Centar za socijalnu skrb Senj s Podružnicom Otočac.

Centri za socijalnu skrb obavljaju poslove na temelju javnih ovlasti te ostale stručne poslove utvrđene zakonom i statutom.

6.3.9. Pravosuđe

Na prostoru Ličko-senjske županije postoje pravosudna tijela i ispostava pravosudnih tijela u nadležnosti Ministarstva pravosuđa.

Od sudskih instanci stanovnicima Općine na raspolaganju su:

- Općinsko državno odvjetništvo u Gospiću
- Općinski sud u Gospiću - Zemljišno - knjižni odjel u Korenici

III. ANALIZA IZRADA I PROVEDBE DOKUMENTATA PROSTORNOGA UREĐENJA

1. IZRADA DOKUMENTATA PROSTORNOGA UREĐENJA

Prostorni plan Nacionalnog parka Plitvička jezera datira iz 1985. godine, a poslije toga izmjenama i dopunama Zakona o proglašenju Plitvičkih jezera Nacionalnim parkom povećana je njegova površina, a time je i veći dio Općine Plitvička jezera ušao u zonu Nacionalnog parka. Krajem 2013. godine konačno je utvrđen Nacrt Konačnog prijedloga PPPONP Plitvička Jezera i očekuje se njegovo usvajanje

Prostorni plan Ličko-senjske županije (PPŽ) donesen je 2002. godine, a do danas su donesene četiri izmjene i dopuna s tim što je zadnja, četvrta izmjena i dopuna PPŽ-a donesena na Županijskoj skupštini 2012. godine. Ovim Izmjenama i dopunama PPŽ-a uklonjene su prepreke i nedostaci Plana koji su se javljali njegovim provođenjem kroz Prostorne planove Gradova i Općina.

Kroz spomenuti niz Izmjena i dopuna u Prostorni plan Županije kvalitetno su ugrađeni elementi vezani na gospodarske i turističke zone, golf igrališta, obnovljivi izvori energije, naročito vjetroelektrane. Posebno kvalitetno je obrađena mreža pokretne komunikacije te visokotlačni plinovod i županijska visokotlačna plinoopskrbna mreža.

Problem gospodarenja otpadom riješen je u PPŽ-u i usklađen sa Državnim planom gospodarenja otpadom, ali novim promjenama Državnog plana ovaj se problem ponovno aktualizira.

Kao što je već navedeno, na prostoru Općine Plitvička Jezera na snazi su sljedeći dokumenti prostornog uređenja kako je to navedeno u tablici koja slijedi:

Tablica: - Broj popis izrađenih dokumenata prostornog uređenja

Vrsta plana	Naziv Plana	Objava glasnika	Obuhvat /ha)	% od površine Općine
1. PPŽ	Prostorni plan Ličko-senjske žup.	„Županijski glasnik“		100
2. PPPPO	Prostorni pan NP Plitvička Jezera			
3. PPUO	Prostorni plan uređenja Općine	„Županijski glasnik17/02	53.908	100
4. PPUO-ID	(Izmjene i dopune)	„Županijski glasnik“ 14/06 i	46.970,2	100
DPU				
5. DPU	DPU Vrelo Koreničko	„Županijski glasnik“ 22/08	24,50	0,05

U važećem Prostornom planu uređenja Općine Plitvička Jezera dan je prikaz obuhvata provedbenih dokumenata prostornog uređenja od kojih su:

Izrađeni i važeći dokumenti prostornog uređenja:

Temeljni dokument prostornog uređenja za područje Općine Plitvička Jezera je prostorni plan uređenja Općine („Županijski glasnik“ broj 14/06 i 17/12) te Prostorni plan Ličko-senjske županije kao krovni prostorno-planski strateški dokument koji se

provodi kroz prostorne planove gradova i općina, te od planova višeg reda Prostorni plan područja Nacionalnog parka Plitvička Jezera koji pokriva više od 50% prostora Općine.

Područja općina i gradova uređuju se Prostornim planom uređenja općine ili grada koji utvrđuje uvjete za uređenje područja, određuje svrhovito korištenje, namjenu, oblikovanje, obnovu i sanaciju građevinskog i drugog zemljišta, zaštitu okolša te zaštitu

spomenika kulture i osobito vrijednih dijelova prirode u Općini.

2. PROVEDBA DOKUMENATA PROSTORNOGA UREĐENJA

Kako je već prikazano u poglavlju I. 1.1. "Struktura korištenja površina i zemljišta", Prostornim planom uređenja Općine Plitvička Jezera određene su izgrađene i za izgradnju predviđene površine, te za njih određene osnovne namjene i sadržaji.

Tablica 1.1.1.: Korištenje i namjena površina

Red. broj	Općina Plitvička Jezera	Oznaka	Ukupno ha	% od površine Općine	ha/st	
1.1.	Građevinska područja naselja - ukupno	GP	633,52	1,349	0,145	
	izgrađeni dio	GP	534,45	1,138	0,123	
	NEIZGRAĐENI DIO	GP	99,07	0,211	0,023	
	U sklopu NP Plitvička jezera	GP	142,52	0,303	0,033	
	izgrađeni dio GP u sklopu NP	GP	97,94	0,209	0,022	
	neizgrađeni dio GP u sklopu NP	GP	44,58	0,095	0,010	
1.2.	IZGRAĐENE STRUKTURE VAN NASELJA - ukupno		941,41	2,004	0,216	
	poslovna namjena	K	88,43	0,188	0,020	
	ugostiteljsko-turistička namjena	T	40,98	0,087	0,009	
	športsko-rekreacijska namjena	R	201,05	0,428	0,046	
	odlaganje otpada	OK	6,49	0,014	0,001	
	iskorištavanje mineralnih sirovina	E3/Ex	15,38	0,033	0,004	
	zona budućeg razvoja - Željava		589,08	1,254	0,135	
	U sklopu Nacionalnog parka Plitvička jezera		26,96	0,057	0,006	
	ugostiteljsko-turistička namjena	T	13,37	0,028	0,003	
	športsko-rekreacijska namjena	R	11,77	0,025	0,003	
	javna i društvena namjena	D	1,82	0,004	0,000	
	1.3.	POLJOPRIVREDNE POVRŠINE - ukupno	P	7.191,90	15,312	1,650
		vrijedno obradivo tlo	P2	2.846,71	6,061	0,653
ostalo obradivo tlo		P3	4.345,19	9,251	0,997	
1.4.	ŠUMSKE POVRŠINE - ukupno	Š	28.784,21	61,282	6,605	
	gospodarske šume	Š1	14.827,64	31,568	3,402	
	zaštitne šume	Š2	350,13	0,745	0,080	
	Šume posebne namjeneposebne namjene	Š3	13.606,43	28,968	3,122	
1.5.	OSTALE POLJOP. I ŠUMSKE POVRŠINE - ukupno	PŠ	8.604,60	18,319	1,974	
1.6.	VODNE POVRŠINE - ukupno	V	230,27	0,490	0,053	
	jezera	V	180,09	0,383	0,041	
	vodotoci		50,18	0,107	0,012	
1.7.	OSTALE POVRŠINE - ukupno		414,85	0,883	0,095	
	infrastrukturni sustavi	IS	398,6	0,849	0,091	
	groblja	G	13,29	0,028	0,003	
	groblja (u sklopu NP Plitvička jezera)	G	2,96	0,028	0,001	
	OPĆINA PLITVIČKA JEZERA - ukupno		46.970,24	100,000	10,778	

Izvor podataka: Izmjene i dopune PPUO 2012.

Iz podataka iz tablice 2.1. vidljivo je da je od ukupnih površina određenih planom, neizgrađeno i predviđeno za izgradnju:

- % površina građevinskih područja naselja,

a od građevinskih područja izdvojene – ne stambene namjene to su:

- % površina proizvodne namjene
- % površina poslovne namjene;
- % površina sportsko-rekreacijske namjene
- % površina ugostiteljsko-turističke namjene

Što se operativne strane provedbe navedenih planova tiče, prema dostupnim podacima riječ je o sumarno preko stotinu ishođenih raznih akata za građenje, najveći broj na prostoru obuhvata:

3. PROVEDBA DRUGIH RAZVOJNIH I PROGRAMSKIH DOKUMENATA

Od drugih za razvoj Općine značajnih razvojnih mjera jest dugogodišnja "Investor friendly" politika Općine koja se realizira kroz trajno nisku cijenu ko-

munalnih doprinosa i naknada, te kroz uspješnu i blisku suradnja općinskih struktura s poduzetnicima i investitorima. Rezultat provedbe takve politike i jest gospodarski razvoj Općine u gospodarskom smislu odnosno bolji status od drugih jedinica lokalne samouprave u Ličko-senjskoj županiji.

Za potrebe održivog razvoja onih sadržaja koji su u nadležnosti lokalne samouprave, podržavaju se projekti vezani na energetska učinkovitost.

Navedeni dokument kroz analize utroška energije na području zgradarstva, prometa, javne rasvjete ukazuje na segmente u kojima bi se kroz određene investicije te promjenu u načinu ponašanja mogle postići ne samo uštede nego i daleko povoljniji utjecaj na okoliš no što je to trenutno stanje.

U tijeku prikupljanje potrebnih podataka za potrebe izrade programa te potom i dokumentacije za potrebe poboljšanja energetske najugroženijih zgrada i sustava, tj. onih na kojima bi ekonomski i učinci na okoliš bili najznačajniji sukladno programu Ministarstva graditeljstva o prostornog uređenja "Program energetske obnove zgrada javnog sektora 2012.-2013."

Također, u tijeku je i analiza stanja utroška energenata zgrada javnog sektora koji provodi **UNDP Croatia** kroz izradu baze podataka dosadašnjeg utroška energenata – škola i vrtića, a rezultat čega su vrijedni podaci koji će ukazivati na probleme, potencijale, opravdanost, ekonomsku isplativost i druge segmente poboljšanja energetske statusa zgrada i građevina.

Zaključci i mjere ne idu samo u pravcu sanacije stanja, već ukazuju na općenitu potrebu promjene promišljanja prilikom zahvata u prostoru, primarno od strane državnih tijela i institucija pa potom i od strane drugih pravnih i fizičkih osoba.

4. PROVEDBA ZAKLJUČAKA, SMJERNICA I PREPORUKA IZ PRETHODNOG IZVJEŠĆA O STANJU U PROSTORU OPĆINE PLITVIČKA JEZERA

Zadnje izrađeno Izvješće o stanju u prostoru te Program mjera za unapređenje stanja u prostoru za Općinu Plitvička Jezera izrađeno je za razdoblje lipanj 2006. - lipanj 2010. godine doneseno na Općinskom vijeću 13. srpnja 2006. godine i objavljeno u „Županijskom glasniku“ broj 14/06.

Zaključci i smjernice dani su u dijelu izvješća koje se zove Program mjera za unapređenje stanja u prostoru Općine.

Navedeni Program strukturiran je u 7 osnovnih cjelina:

1. Procjena potrebe izrade novih dokumenata;
2. Procjena potreba izmjene važećih planova;
3. Potrebe pribavljanja podataka i stručnih podloga za izradu prostornih planova;
4. Druge mjere značajne za izradu dokumenata prostornog uređenja;
5. Druge aktivnosti oko uređenja područja Općine;

6. Financiranje provedbe programa;

7. Zaključne odredbe

Procjena potrebe izrade novih dokumenata

U ovom poglavlju Programa određeno je da je potrebno:

- donijeti Urbanistički plan uređenja Općinskog središta Korenica
- donijeti Urbanistički plan uređenja naselja Vrelo Koreničko

Procjena potreba izmjene važećih planova;

Ovom točkom Programa određeno je potreba izrade Izmjena i dopuna prostornog plana uređenja Općine Plitvička Jezera. U to vrijeme bile su u završnoj fazi Izmjene i dopune Prostornog plana Ličko-senjske županije pa su izmjene PPUO usmjerene na usklađivanje sa izmjenama i dopunama PPŽ-a, te na praćenje potreba novog Prostornog plana područja posebnih obilježja NP Plitvička Jezera.

Potrebe pribavljanja podataka i stručnih podloga za izradu prostornih planova;

U cilju donošenja kvalitetnih odluka o planskim mjerama, prvi zaključak je potreba za sistematiziranom dokumentacijom, s podacima o korištenju prostora, zaštiti prirode i kulturno-povijesnih vrijednosti, kao i o ekološkim problemima i mogućnostima njihova rješavanja.

Za potrebe buduće izrade prostorno planske dokumentacije za područje Općine Plitvička Jezera određena je potreba pribavljanja kartografskih podloga prvenstveno u digitalnom obliku:

- karte 1:25 000 novi format - digitalne – pribavljene
- karte 1:5000 - HOK - pribavljen DOF radi analize građevnog područja
- katastarske podloge - digitalne - vektorizirane

Druge mjere značajne za izradu dokumenata prostornog uređenja;

Ovom mjerom predloženo ja aktivno uključiti zainteresiranu javnost u proces tijekom procedure izrade dokumenata prostornog uređenja.

Zaključak je stoga da se provedbi ove mjere pristupilo odgovorno, ali da ona kao takva i dalje ostaje važeća i uvijek primjenjiva.

Druge aktivnosti oko uređenja područja Općine;

Vodoopskrba

Pored popisa izgrađenih i pred uporabu spremnih građevina i cjevovoda u sustavu vodoopskrbe treba staviti i prioritetne projekte koji idu u žurnu realizaciju. Zaključak je da se provedbi ove mjere pristupilo odgovorno, ali da ona kao takva i dalje ostaje važeća i uvijek primjenjiva.

Odvodnja

Ovom se mjerom predviđa se kontinuirani nastavak izrade projektne dokumentacije za preostalo područje koje gravitira glavnom kolektoru, te kontinuirano

rani nastavak izgradnje svih projektiranih kolektora dinamikom koju će diktirati raspoloživa financijska sredstva. Predviđa se također i izrada studije mogućih varijanti fekalne odvodnje.

IV. PREPORUKE ZA UNAPRJEĐENJE ODRŽIVOG RAZVOJA U PROSTORU S PRIJEDLOGOM PRIORITETNIH AKTIVNOSTI

1. POTREBE, MOGUĆNOSTI I OGRANIČENJA DALJNJEG ODRŽIVOG RAZVOJA U PROSTORU OPĆINE PLITVIČKA JEZERA S OBIROM NA OKOLNOSTI, SEKTORSKA OPTEREĆENJA I IZAZOVE

Mogućnosti i ograničenja daljnjeg prostornog razvoja Općine u funkciji regionalnih razvojnih potreba.

Prema prostorno-planskim cjelinama koje su određene u Prostornom planu Ličko-senjske županije sjedište Općine Plitvička Jezera Korenica je centar subregionalnog područja kojem pripadaju još i Općine Donji Lapac, te Udbina i čini jedno od četiri subregionalna područja Županije. Prema prirodno-geografskim obilježjima, potencijalu prostora i razvojnim karakteristikama, Općina Plitvička Jezera pripada nizinskom (Koreničko polje) i brdsko-gorskom (Lička Plješivica) dijelu Županije.

Zbog izuzetno povoljnog prometnog položaja i postojanja Nacionalnog parka Plitvička jezera koji se svojim najvećim dijelom nalazi na području Općine ista se treba razvijati kao turistička destinacija.

Ograničenja u razvoju, Općine Plitvička Jezera prema Županijskom planu čine problemska područja sljedećih obilježja:

- ratom zahvaćeno područje,
- ruralni prostor i selo,
- brdsko gorsko područje.

Ratom zahvaćeno područje

Područje Općine Plitvička Jezera bio je pod privremenom okupacijom i obuhvaćeno ratnim razaranjem i etničkim čišćenje, što se odrazilo na novu demografsku sliku.

Dva su temeljna strateška zadatka na ovom području: povratak stanovništva i obnova života te dugoročnija razvojna perspektiva vezana uz ukupno osnaživanje gospodarstva i druge razvojne procese. Ove procese donekle otežava i minski sumnjiv prostor na području Općine koji je u ovom Izvješću još posebno apostrofirano.

Područje uz državnu granicu

Općina Plitvička Jezera graniči s Republikom Bosnom i Hercegovinom te spada u granično područje Županije.

Generalno usmjerenje je na uređivanju i funkcioniranju graničnih prijelaza i razvoju pograničnog gospodarstva te na uspostavljanju zajedničkih ekoloških kriterija korištenja i zaštite pograničnog prostora.

Ruralni prostor i selo

Ruralni su prostori izvrgnuti depopulaciji koja je u

pojednim dijelovima drastična. Ruralnom stanovništvu treba osigurati uvjete za gradnju kvalitetnih stambenih objekata u skladu sa tradicijskim graditeljstvom. U cjelokupnom ruralnom prostoru treba osigurati suvremeni infrastrukturni standard. Poljoprivrednu proizvodnju treba organizirati primjereno značajkama krajolika. Nužno je poticati razvoj turizma na seljačkim gospodarstvima, ali i drugih vrsta turizma u ruralnom prostoru (stvarajući nova radna mjesta, poticati akcije obnove i zaštite baštine, krajobraza, povijesnoga kulturnog nasljeđa).

U obnovi i razvoju ruralnog prostora i sela posebno dolazi do izražaja integralno paniranje. Kako bi se postigli zadovoljavajući rezultati, mjere prostornog uređenja moraju biti usklađene s mjerama ekonomske, kulturne i socijalne politike i politike zaštite prostora.

Brdsko-gorsko područje

Brdsko-gorsko područje (više od 300 m.n.m.) je područje gotovo čitave Općine Plitvička Jezera.

Međunarodna prekogranična suradnja u području prostornog uređenja

Neke značajnije suradnje između Ličko-senjske županije i Unsko-sanskog kantona u susjednoj državi vezano za područje prostornog uređenja nije bilo, iako je bilo pokušaja informiranja o planskim namjerama PPŽ-a Ličko-senjske županije

Razlozi izrade Izmjena i dopuna PPUO analizirani su na Problemskoj karti i to se pokazalo kao dobar model pri analiziranju potreba za promjenama Plana, pa za buduće promjene Plana u fazi priprema Odluke dobro je pripremiti odgovarajuću Problemsku kartu.

Prijedlog izrade drugih razvojnih dokumenata i programa

Mjerama provedbe određenim u PPUO dana je obveza UPU-a općinskog središta Korenice, te izrada UPU-a za naselje Vrelo Koreničko kao osjetljivijeg područja neposredno uz Korenicu. Propisan je i niz DPU-a za turističke i gospodarske zone koje bi mogle biti generator razvoja Općine.

Prioritetne aktivnost u provođenju dokumenata prostornog uređenja

- realizirati takvu zemljišnu politiku na općinskom i županijskom nivou koja će biti u funkciji stvaranja zemljišnog fonda u državno-općinskom vlasništvu te njegovog korištenja radi usmjeravanja prostorno-razvojnih programa u okviru budućeg razvitka Općine Plitvička Jezera,
- ostvariti potporu Države za određene projekte obnove naselja, infrastrukture i gospodarstva, kao dio područja od posebne državne skrbi vezano uz ratna razaranja i migracije stanovništva,
- posebnim mjerama treba osigurati pravovremenu pripremu detaljnijih nivoa prostorno-planske dokumentacije koja omogućava pristup realizaciji planiranih razvojnih programa, posebno u segmentu gospodarstva,

- organizirano, usmjereno i pravovremeno opremanje razvojno-poticačnih područja potrebnom prometnom i drugom komunalnom infrastrukturom u nužnom (minimalno potrebnom) opsegu,
- definiranje stimulativnih mjera u okviru Općine vezano uz troškove komunalnog opremanja pojedinih prostora i koncesija na državnom-gradskom zemljištu.

Aktivnosti za unapređenje sustava prostornog uređenja

U realizaciji PPUO Plitvička Jezera određeno je da se otvore mogućnosti Planom utvrđenog korištenja prostora na dijelovima koji predstavljaju osnovu za gospodarski razvitak.

1.1. Potrebe razvoja

Osnovne potrebe Općine u cilju daljnjeg održivog razvoja su u osnovi:

- kvalitetan sustav komunalne infrastrukture (opskrba energijom, opskrba pitkom vodom, te napose sustav odvodnje otpadnih voda te gospodarenje otpadom),
- prometni sustav.

1.2. Mogućnosti i ograničenja razvoja

Ovo je specifičan dio pograničnog područja između Republike Hrvatske i Republike Bosne i Hercegovine gdje su granice među sadašnjim državama prekrajane političkim odlukama u ranijim državnim tvorevinama, pa je i to ostao kao specifičan problem. Komunikacija preko granične crte je dosta intenzivna. Postoji problem vojnih zračnih luka i objekata koji se nalaze dijelom u jednoj, a dijelom u drugoj državi. Zajedničkim ulaganjem i eventualnim EU sredstvima u ove objekte i pogranično područje dalo bi obima državama višestruku korist.

Posebno ograničenje u razvoju kako za Ličko-senjsku županiju tako i za Općinu predstavljaju minirana i minski sumnjiva područja za čije razminiranje i uređenje bi trebalo tražiti državna i međunarodna sredstva.

Na kraju Domovinskog rata površina minski sumnjivog prostora u Županiji bila je oko 200,0 km², a 2009. godine oko 185,0 km² dok je danas ta površina oko 150,0 km².

Prema podacima HCR-a od početka Domovinskog rata do danas na području Županije stradalo je u minskim nesrećama 177 osoba od čega 42-e smrtno, a zadnji smrtno stradali stradao je na području Općine Plitvička Jezera.

Prema podacima HCR-a od 15.02. 2013. stanje MSP-a u Ličko-senjskoj županiji i Općini Plitvička Jezera bilo je:

Red. broj	Općina Županija	MSP (m ²)	Za razminiranje	Za pretraživanje	Na vlastitu odgovornost	Za razminiranje NUS
1.	Plitvička Jezera	11.655.719	9.958.757	1.696.962	0	0
2.	Ličko-senjska županija	150.786.999	99.910.464	50.036.535	8.016	831.964

podaci HCR

Plan Republike Hrvatske je do 2019. godine Hrvatska bez mina, a prema dosadašnjoj dinamici razminiranja na području Županije očisti se od mina cca 4,0 km² godišnje takoda bi samo za područje Općine Plitvička Jezera za razminiranje trebale tri godine. Dakle da bi se ova zadaća izvršila trebat će veliko zalaganje Republike Hrvatske, Ličko-senjske županije i njenih jedinica lokalne samouprave.

2. OCJENA POTREBE IZRADE NOVIH I/ILI IZMJENE I DOPUNE POSTOJEĆIH DOKUMENATA PROSTORNOGA UREĐENJA NA RAZINI OPĆINE PLITVIČKA JEZERA

Obzirom na stalne potrebe za izmjenama i dopunama prostorno-planske dokumentacije uslijed uslijed promjena okolnosti i pretpostavki na kojima su dokumenti rađeni, zatim radi promjene zakonske regulative, kao i drugačijih potreba stanovništva i društva u cjelini, te donošenja Prostornog plana područja posebnih obilježja NP Plitvička Jezera za očekivati je da će biti potrebno pristupiti izmjenama i dopunama Prostornog plana Općine. Kako je Prostorni plan Županije načelno donesen za period do 2015. godine i pristupit će se izradi novog PPŽ-a to

će vjerojatno uvjetovati i izradu novog PPUO Plitvička Jezera.

Sadržaj, izgled i metodologija izrade dokumenata prostornog uređenja temelji se na regulativi koja je uz manje ili veće izmjene i korekcije prisutna zadnjih 18 godina. I ona kao takva je u određenim segmentima zastarjela i ne stvara kvalitetne pretpostavke za budući razvoj niti za zaštitu okoliša. Izmjene zakonskih odredbi koje su se tijekom vremena desile za pojedine aspekte važne za dokumente prostornog uređenja (zaštita okoliša itd.), u određenim aspektima međusobno nisu usklađene pa je za očekivati da je cilj izrade nove regulative i to usklađenje.

Pod time se misli primarno na metodologiju, ali napose na sinkroniziranost korištenja i tumačenja dokumenta prostornog uređenja koji pored svojih određenih rješenja (temelj kojih se nalazi u važećoj regulative), u određenim slučajevima ne daje kvalitetna i jednostavno provediva rješenja prostornih problema. I to otežava daljnje realizacije određenih zahvata u prostoru.

Ocjena je ovog izvješća da ako trenutno ne postoje gorući problemi od interesa za zajednicu, tj. građane Općine i okoliš ili značajan zahvat gospodarskog tipa čiji su pozitivni učinci bitni za Općinu i njene građane, a koji zbog planskih rješenja važeće

planske dokumentacije nije moguće ovog trena riješiti (znači ne postoji trenutna potreba za kretanjem u izradu novih dokumenata prostornog uređenja), preporuka je ovog da se tijekom tog perioda dok na snagu ne stupe nove zakonske odredbe, odrade kvalitetne pripreme radnje za nove dokumente prostornog uređenja a potom krene u izradu novih dokumenata prostornog uređenja.

Kvalitetna priprema, program ali i izrada i tehnički nivo dokumenata prostornog uređenja koje se misle izraditi od izrazite su važnosti za kvalitetu njihove provedbe. Pod kvalitetnom pripremom misli se na potrebu izrade sektorskih studije za kojima se ocjeni potreba (npr. prometna studija), na potrebu sistematiziranje podataka o ishođenim aktima za građenje (u formi digitalne prostorne baze podataka), koji će daleko kvalitetnije ukazati na provedbu postojećih planova i ukazati na potencijalne probleme u provedbi istih.

Također, za očekivati je i da će nova zakonska regulativa drugačije odrediti obvezne sudionike u izradi Plana i način njihova provođenja i tumačenja. Iz tog se razloga daje ocjena da ako zaista nije nužno da se ne žuri s izradom novih dokumenata prostornog uređenja ako za tim nema goruće potrebe. Ova ocjena temelji se na problemima do kojih je dolazilo tijekom izrade i donošenja dokumenata prostornog uređenja tijekom kojih je zbog značajnih izmjena zakonske regulative dolazilo do ponavljanja određenih koraka i povećanim troškovima te upitnim krajnjim rezultatom jer uporabljivost takvih planova temeljenih na regulativi koja više nije važeća bila ograničene naravi.

Ali kako nisu poznati točni i sistematizirani podaci kako o izdanim aktima za građenje tako i o iskazanim intencijama za razvoj, planovima, programima, zahtjevima i dr., za uređenje i izgradnju površina na prostoru Općine tako ovo Izvješće ostavlja otvorenu mogućnost da se određeni aspekti ili zaključak ovog izvješća o potrebi izrade izmjena i dopuna ili posve novih dokumenata prostornog uređenja pokaže netočan, da se isti lako izmjeni kroz Odluku o pristupanju izradi.

3. PRIJEDLOG AKTIVNOSTI ZA UNAPRJEĐENJE ODRŽIVOG RAZVOJA U PROSTORU

Kontinuirano praćenje stanja u prostoru – geografski informacijski sustav

Prvi korak je sustavno, usklađeno praćenje stanja u prostoru na način da se vodi evidencija o:

- Prostorno-planskoj dokumentaciji (Sustav strateškog upravljanja prostorno-planskom dokumentacijom),
- Infrastrukturi (kroz katastar vodova),
- Prometnicama (evidencijom stanja, stupnja uređenosti, opremljenosti...),
- Izdanim aktima za građenje,
- Radovima i investicijama na zgradama javnih institucija,
- Drugim investicijama proračunskih sredstava.

S obzirom na to da se sva dokumentacija i općenito funkcioniranje sustava vodi digitalnim putem, prijedlog je utvrditi zajednički standard izrade, pripreme podataka, njihova sistematiziranja i međusobne razmjene kako bi se u budućnosti izbjegli nepotrebni koraci, gubilo vrijeme, nepotrebno utvrđivalo nešto što je postojeće itd. To podrazumijeva suradnju i s nadležnim institucijama na principu aktivne razmjene podataka. Sve to predstavlja osnovu za izradu geografskog informacijskog sustava koji u konačnici putem sistematiziranih podataka omogućiti vrlo lako i jednostavno utvrđivanje stanja i potrebe s ciljem preciznog dimenzioniranja aktivnosti, troškova, budućih očekivanih obveza itd. Na takav način se mogu potrebna proračunska sredstva daleko preciznije utvrditi i puno preciznije kontrolirati njihovo trošenje.

Infrastrukturni sustavi – održavanje, rekonstrukcija, izgradnja

Postojeće sustave treba nastaviti održavati i po potrebi dalje ih izgrađivati sukladno planskim smjernicama i važećim propisima. Također, potrebno je izvršiti reviziju dijelova sustava koji su u određenim aspektima, koje ističe ovo Izvješće, problematični i o kojima treba povesti posebnog računa. Pod time se misli npr. na vodoopskrbne cjevovode koji su od azbestcementsa ili kojima je nepoznat datum izgradnje ili koji su najstarijeg datuma, itd.

Obvezno koordinirati radove na održavanju i izgradnji prometnica i komunalne infrastrukture kako bi se na što učinkovitiji način i uz minimalne troškove realizirali zahvati na njima.

Elektroopskrba

U suradnji s nadležnim službom HEP-a nastaviti rad na modernizaciji dalekovodne mreže, te novi sustav prilagoditi potrebama lokacija sa obnovljivim izvorima energije (vjetroparkovi, solarni parkovi, biomasa).

Planirati zamjenu postojeće zračne dalekovodne mreže srednjeg napona kabliranim vodovima.

Obnovljivi izvori energije i energetska učinkovitost

Osmisliti regionalnu i lokalnu politiku (ili primijeniti dobru praksu drugih županija gradova i općina koji su navedeni problem kvalitetno riješili) po pitanju poticanja ugradnje opreme u cilju korištenja obnovljivih izvora energije primarno u funkciji umanjenja energetske potrebe zahvata i boljeg sumarnog učinka na okoliš.

Mjerama umanjenja naknada poticati ugradnju fotonaponskih elemenata na krovove velikogabaritnih zgrada – proizvodnih / poslovnih i drugih namjena. Izričito zahtijevati da se krovovi i/ili površine pročelja sportskih dvorana u sklopu škola (ili druge velikogabaritne zgrade javne društvene namjene – vrtići) koriste i za postavu fotonaponskih elemenata, odnosno da se ugradnjom sustava korištenja i drugih oblika obnovljive energije (geotermalna energija) umanje dugoročno troškovi grijanja i hlađenja.

U tom smislu pokrenuti zajedno s MGIPU potrebne aktivnosti na poboljšanju energetske učinkovitosti zgrada javne namjene – škola, vrtića, ambu-

lanti, i dr. Preporuka je koordinirati aktivnosti i s UNDP Croatia i po mogućnosti ako postoji mogućnost uskladiti svoje projekte s njihovima u cilju preuzimanja znanja i informacija koje mogu skratiti vrijeme i uštedjeti financijska sredstva. Utvrditi mogućnost prijave tih projekata za financiranje iz EU fondova (projekcija troškova i osiguranje potrebnog udjela od 15 % sredstava za navedene projekte).

Zahtijevati da oprema i uređaji koji se ugrađuju a koji se financiraju iz proračunskih sredstava svoje energetske potrebe rješavaju koristeći vjetar, sunce uz minimalni utrošak energije iz sustava i koji svojim tehničkim rješenjima osiguravaju najduži vijek trajanja i najmanji stupanj održavanja i razinu dnevnih troškova.

Zahtijevati da oprema i uređaji koji se ugrađuju a koji se financiraju iz proračunskih sredstava svoje energetske potrebe rješavaju koristeći vjetar, sunce uz minimalni utrošak energije iz sustava i koji svojim tehničkim rješenjima osiguravaju najduži vijek trajanja i najmanji stupanj održavanja i razinu dnevnih troškova.

Prometni sustav

Izraditi prometnu studiju i nastaviti sa planiranjem poprečnih veza u Županiji, te urediti veze Graničnog prijelaza sa BiH Ličko Petrovo selo preko Korenice na Autocestu, odnosno na drugi način proanalizirati kvalitetu vođenja svih vidova prometa unutar Općine i kroz naselja - motornih vozila, biciklista i pješaka, utvrditi kritične točke te pokrenuti potrebne radnje za njihovo rješavanje (bilo kroz izradu potrebne projektne dokumentacije za potrebe uređenja, rekonstrukcije / izgradnje (ili kroz korekciju prometne regulacije unutar postojećih prometnih površina).

Pristupiti realizaciji planiranih obilaznica Nacionalnog parka Plitvička Jezera i naselja Korenica, a u Korenici u užem centralnom dijelu osigurati pješačke zone.

U suradnji s nadležnom PU, razmotriti na kojim mjestima i na koji način sukladno tehničkim pravilima i propisima, a bez potrebe izrade posebne projektne dokumentacije, osigurati kvalitetno i sigurno vođenje ne motornih vidova prometa, s obzirom na to da su oni (pješaci i biciklisti) najugroženije kategorije sudionika u prometu).

Izraditi prostornu bazu podataka o stanju prometnica u cilju izrade nužnih analiza za potrebe planiranja financijskih sredstava za njihovo održavanje, uređenje, planiranje izgradnje i dr. Isto koordinirati i s drugim nadležnim institucijama (uspostaviti standard sinkroniziranja i usklađivanja podataka).

Općenito, nastaviti sa stupnjem uređenja prometnica u cilju osiguranja većeg stupnja sigurnosti kretanja svih sudionika u prometu.

Biciklistički promet

Kako bi dugoročno naselja Općine i područje Nacionalnog parka Plitvička jezera postala mirnija, tiša i manje zagađena, potrebno je raznim mjerama poticati stanovništvo da u što većoj mjeri i što češće, napose u lokalnom prometu kroz naselja, koriste bicikl kao osnovno prevozno sredstvo. Za to postoji dobra praksa drugih gradova (na žalost u pravilu izvan RH i to pretežno u sjevernim dijelovima Eu-

rope) koji su jednostavnim ali sustavnim pristupom tijekom vremena naglasak lokalnog prometa s automobila prebacili na bicikl odnosno manje skutere/motocikle.

Te aktivnosti podrazumijevaju prije svega:

- Osiguranje infrastrukture – biciklističke staze /odvojeni neovisni putevi, elementi uz prijelaze kolnika, signalizacija i dr.,
- Osiguranje mjesta sigurnog i zaštićenog privremenog ostavljanja bicikala uz sve zgrade javne namjene i na javnim površinama na kojima se očekuje ili je prisutan drug broj interesantnih sadržaja,
- Osiguranje od blokiranja biciklističkih staza motornim vozilima (zaustavljanjem ili parkiranjem na biciklističkim stazama i sl.),
- Kampanjama "dani bez automobila",
- Politikom cijena parkiranja ili evidencije prolaska vozila kroz središte naselja,

i drugim mjerama.

Dugoročno, politika korištenja bicikla kao prijevoznog sredstva dobro je i za okoliš ali i za građanstvo, jer takav oblik svakodnevne rekreacije može samo poboljšati zdravstvenu sliku stanovništva, što će posredno utjecati na smanjenje drugih troškova. Ono što mora biti imperativ je mrežu planirati na način da se kretanje bicikala osigurava u kontinuitetu, po istim principima po kojima se osigurava kontinuitet kretanja motornih vozila. Samo je sigurna, razrađena i kontinuirana mreža biciklističkih staza i putova preduvjet za povećanje broja biciklista u narednom periodu.

Gospodarenje otpadom

Ako se na državnom nivou odluči da Ličko-senjska županija ne može imati svoj CGO onda treba mijenjati Plan gospodarenja otpadom Ličko-senjske županije i sukladno tome donijeti i Izmjene i dopune Prostornog plana Ličko-senjske županije.

Kreirati strategiju i lokalnu politiku s ciljem odvajanja otpada na mjestu nastanka kao jedine dugoročno održive mjere, te njegovo usmjeravanje i korištenje kao resursa razvoja. Obvezno ići za time da se biološki razgradiv otpad (najveće mase) odlaže lokalno u kompostane i da ga se pokuša iskoristiti kao gospodarski resurs (zemlja za cvijeće i dr.). Cilj je u konačnici smanjenje masa i volumena otpada koji se transportira na odlagalište.

Za to je potrebno:

- Napraviti strategiju i program s jasnim koracima i akcijama koje je potrebno poduzeti (preporuka je pronaći i proanalizirati te u odgovarajućoj mjeri i preuzeti najbolju praksu drugih gradova unutar RH ili izvan RH koji su taj problem kvalitetno riješili);
- Sukcesivno osiguravati što bolju infrastrukturu za odvajanje otpada, kroz izgradnju "zelenih otoka" (mreže kontejnera za odvojeno prikupljanje otpada), kroz mrežu kontejnera za odvajanje otpada u naseljima, kroz uređenje reciklažnih dvorišta, sustavom kanti/kontejnera / vrećica za domaćinstvo;

- Mjerama i politikom cijena, olakšica i penala pokušati nametnuti kulturu vođenja brige o vrstama i tretiranju otpada na mjestu nastajanja;
- Programima edukacije djece predškolske/školske dobi, vanjske nastave, akcijama u cilju osvještavanja vrijednosti otpada i njegova oporabljanja, akcijama čišćenja grada i naselja itd.;
- Javnim tribinama, okruglim stolovima, predavanjima po gradskim četvrtima i naseljima prikazivanjem loših i dobrih praksi podići svijest stanovništva;
- Poticati poduzetničke programe koji za ulaznu sirovinu imaju određene vrste otpada (uz nužne mjere zaštite okoliša).

V. IZVORI PODATAKA

Državni zavod za statistiku (DZS), Zagreb
Prostorni plan uređenja Općine Plitvička Jezera (važeće 1. liD)
Prostorni plan Ličko-senjske županije (važeće 4. liD)
Općina Plitvička Jezera, Jedinstveni upravni odjel Općine
Ličko-senjska županija, Upravni odjel za graditeljstvo, zaštitu okoliša i prirode te komunalno gospodarstvo
Hrvatske šume - Uprava šuma Gospić
HEP – Elektrolika Gospić
Komunalac Korenica
Hrvatske ceste, d.o.o., Zagreb
Ministarstvo zaštite okoliša i prirode
Županijska uprava za ceste Gospić
Ličko-senjska županija - Upravni odjel za gospodarstvo
Državni zavod za zaštitu prirode (DZZP)